朝鮮日報
夕刊
二十日(土)
本紙朝夕刊十二面
本社定期刊行物
月刊『朝光』(每月一回發行)
『女性』(上同)
『少年』(上同)

金鶴香油

란卿 취首相會見과 취코問題에 曙光
獨逸人官吏大量登用할것을 호자 췌코首相이 言明

中歐危機解消?

【프라하十九日發同盟】췌코問題의 斡旋後란시맨卿은 十八日수데텐黨首헨라인氏와會見에 하야 十九日 다시 호자首相과 會見하고 現在紛糾된 外交 打開에 對하야 여러가지 意見交換을 하엿는바 席上호자首相은 췌코問題解決의 誠意를 보이고저 最近 수데텐獨逸人의 大量官吏登用을할 意向이라고言明하엿다 여게對하야 란시맨卿의 秘書스톱·포-드氏는 란시맨卿의 호자會見終了後 다음의 콤뮤니케를 發表하엿다

席上 호자首相은 란시맨卿과 會見

一、주데텐地方에서 郵政官吏로 주데텐獨逸人七名을 任命할것

一、주데텐地方長官에 주데텐獨逸人四名을任命할것

一、政府는이미 췌코地方裁判所長에 주데텐獨逸人을 起用하엿는바 다시今後時期를 보아 鐵道財政機關에도 주데텐獨逸人高官을 採用할意向이잇는旨를 言明하엿다(寫眞上은 호자首相, 下는 란시맨卿)

【프라하十九日發同盟】췌코問題의 和平斡旋에 非常한 努力을 繼續하고잇는 란시맨卿은 十八日西部國境 주데텐市에서 주데텐黨首헨라인氏와의 會見을 마치고 再次프라하로도라와 十九日午後 코로부터 호자首相을訪問하고 前後一時間에 亘하야 重要會談을 遂하얏다 會見內容은 分明치안흐나 란시맨卿은 호자首相에對하야 헨라인黨首와의 會見內容을 報告하고 주데텐黨側要求에 對하야 호자首相의 考慮를 要請하엿다고傳한다

크駐日英大使 堀內次官訪問

【東京電話同盟】크레기駐日英國大使는 十九日正午外務省에 堀內次官을 訪問하고 要談한後午後零時三十五分에 辭去하엿다

獨洪防共提携를 獨逸側提案方針
洪國攝政의伯林訪問機會에

【伯林十九日發同盟】匈牙利攝政 홀테-提督은이몰레데-首相대칸야外相等과함께 마츠대오는 二十一日伯林을公式訪問하기로되엿다는바 히틀러總統은이訪問을 압두고國防軍大演習統監을 하는한편으로目下滯獨中인 필링겐相 리벤트로프外相等과 將來라도獨逸과 匈牙利政治的折衝의 重要問題에 關한協議를거듭하는 模樣이다 右政治折衝에서 獨逸側이防共과民族擁護二點을 基調로하야 匈牙利側에 對하야 다음四點을 提案하리라고 解釋된다

一、匈牙利에對하야 防共協定에 參加를要請할것

一、췌코問題에對하야는 췌코國內民族平等權의 要求를 相互援助할과함께 췌코의 쏘베트化에對하야 兩國이 共同으로 積極的防遏工作을 講할것

一、兩國現國境을 相互確認할것

一、第三國이 財政援助로서 誘惑하드라도 獨逸匈牙利兩國政府는 兩國貿易擴大方針을 가지고相互經濟産業의發展을期할것

右와如히 獨逸이가진 防共協定에參加希望을 홀테-攝政의訪問中에 匈牙利側에 提示되여適當한 機會에 리벤트로프·대칸야兩外相間에 具體的折衝을 하게될것으로보인다

三內親王殿下 吳竹寮로御歸還

【東京電話同盟】葉山御用邸에御滯在中이시든 照宮, 孝宮, 順宮三內親王殿下께옵서는 二十日晴天 御養育掛長以下를 御帶同하시고 午前九時御用邸御出門同九時十九分逗子驛御發, 電車로 同十時十八分東京驛御着, 오래만에 吳竹寮에 御歸還하옵섯다 來二十二日은 那須御用邸에行次하사 當分御滯在하실豫定이시다

張鼓峯事件으로 住民死傷僅十六名
家屋의全半壞는二百卅戶

張鼓峯事件으로말미아마 豆滿江岸의 朝鮮部落은 連日 蘇聯機의 爆擊과 對岸射擊에 혼을 당한結果 破壞된家屋百七十戶 半壞家屋百八十戶에 미치는바 統制잇는 措置와 現地住民의 冷靜沈着으로 말미아마 死傷者는 意外로적어 二十日警務局에 報告된바에 依하면 다음과갓다

▲非戰員의死者 六名
▲行方不明 一名
▲負傷者 九名

그리고 現地住民의 避難指導其他獻身的活動을하고 名譽의 負傷을한 警察官은 大名이라고한다

張鼓峯事件으로 蘇聯機不法航空擊에依한 朝鮮의側 被害에 對하야 總督府에서는 調査員을派遣, 詳細調査中이든바 被害狀況은 大體다음과갓다

一、避難民總計 一萬六百四十五人(自家를나와 移動한者의 全部를含함)
이외 灌漑防川項으로부터 避難者四百八十三人

一、家屋被害 全壞百六十六戶 半壞六十五戶

一、家畜被害牛六十四頭 馬三頭 豚二百十八頭 鷄一千百四十二首

一、農作物、水稻全面積六百五十五町步의 約二割卽百三十町步 大麥全面積二百八十九町步의 約五割 百四十町比外 爆彈으로 大穴을 穿하게된被害는 그復舊에相當히 힘들모양이다

프랑코軍鹵獲 外國製武器

當地達한 情報에依하면 列國 監視下에 世界大戰으로의 危機를胚胎한채로 프랑코軍의 戰鬪은大振하야 最近은 決定的으로 프랑코政權의 確立을 보게되고 이미 프랑코將軍은 陸海空統率者로서 그實權을 掌握함에이르럿는데內亂發生以來 本年六月三十日까지 프랑코軍이 政府軍파의 戰鬪에잇서서 鹵獲한 外國製武器數는 다음과갓다

◆蘇聯製 탕크 八四 大砲 七一門 流彈砲及高角砲 一二七五門 重機關銃 五七七 輕機關銃五六〇 小銃 三萬五千
◆佛蘭西製 탕크 一四 大砲 八五門 流彈砲 八九門 重機關銃 四七 輕機關銃 四六五 小銃 二萬九千三百七十
◆英國製 大砲 四門 重機關銃 四七 輕機關銃 四二〇 小銃 三千五百三十
◆米國製 탕크 一七 大砲 三三 重機關銃 六三九 小銃三千百
◆墨西哥製 機關銃 二一 小銃三千
프랑코軍이 擊墜한 飛行機數 佛國製 一三九臺 蘇聯製 八〇八臺

鄭州洛陽潼關等에 數十萬大兵集結
程潛을總指揮로防禦陣構築
漢口前衛防備强化

【北京十九日發同盟】北部山西省黃河北岸地區에 有力한部隊를남겨두고 堅壘를 構築하고잇든敵의企圖는

一、隴海線西段、洛陽 西安을거처 蘇聯으로通하는 赤色루-트의 確保와

二、漢口前衛陣地로서의 京漢線南段에對한 西北으로부터의脅威의防止

三、黃河北岸을 根據地로 中部山西에進出하야 目的인 山西奪還實現하고 我北進部隊의勢力을 集中을 식히는데 잇섯든바 我軍谷, 岩功, 森本以下各部隊의 力攻은 어 企圖를根底로부터 엎드려 黃河北岸에서 敵의計劃을一掃햇슬뿐아니라 그結果는 도로洛陽, 西安等西北一帶에 大脅威를주는 一方鄭州以西의 隴海線을 危殆케하고 따라서 京漢線南段도 威脅하게되엿다 여게서山西奪還을放棄한敵은

一、最近漢口防衛北面陣地인 京漢線信陽附近陣地(兵力凡一個師)를補强하는 北進시키는一方

二、西安으로부터 寧夏省에이르는西北地區를 鞏固히하고저程潛을總指揮로 鄭州潼關間의黃河南岸一帶及 洛陽西安에至하는 그延長을死守코저 必死의防禦陣을 펴지안흐면 안될形勢에이르러 徐州隴海戰後漢口方面으로 移動한 部隊는 一部는다시 京漢線으로 出動하고잇다 隴海線西側에잇는 敵은 目下 頻頻히 移動中인바 大體는 다음과갓다

鄭州附近
商震이統率한百四十一、百四十二 新編第三十五 中央軍第二十四各師
堰師附近
李鐵軍이 統率한中央軍第一、第三、十四、三十六、七十八、百六各師
洛陽
合見事의 統率한中央軍 四十五、百六十六兩師及 그南方의로 盧漢時의 統率한 第四十、中央軍五十一、五十八各師
陝州附近
李家鈺의統率한 中央軍第八、百四、百七十八各師
潼關附近
曾萬鍾의統率한 第七、十二兩師
渭南附近
劉茂恩軍 十七군西安附近으로 陝西軍 寧夏省으로 馬鴻逵軍이 配備되어잇다

右와如히 北部戰線에서 敵兵力은 數十萬에達하고잇는바 結局漢口陷落을 機會로 全面的潰亂狀態에 陷할것은 必然之勢로 大局的破滅이 올날도 刻刻迫到하고잇다

全國的建設과 自給自足을强調
汪精衛時局談을發表

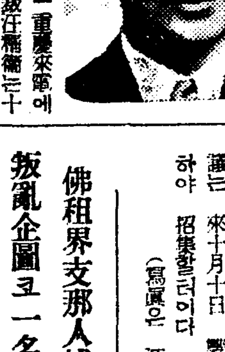

【香港二十日發同盟】重慶來電에依하면 國民黨副總裁汪精衛는 十九日同地支那新聞記者와의 會見席上 時局에關하야 如左히말하엿다

中央은 目下西南經濟工作에全力을傾到하고잇는바 이는 맛당히 全國的으로 하지안흐면 안될것이다 一省만의 自給自足이 된다고하드라도 아무所用업다 全國的으로 擴大치안흐면 안될것이다 第二次國民參政會議는 來十月十日 雙十節을期하야 招集할터이다 (寫眞은 汪精衛)

佛租界支那人捕虜 叛亂企圖코一名射殺

【上海十九日發同盟】十九日午後七時頃 佛蘭西租界內 佛租界工部局支那人捕虜收容所에서 點呼를할때에 突然數十名의 捕虜가 叛亂의 氣勢를 보이고 收容所長에 對하야 襲擊코저 하므로 警備中의 佛蘭西 警備兵은 直時 [illegible]으로 亂射하야 一名을 現場에서 射殺하엿다 右捕虜收容所에는 上海事變當時 南市에서 收容한支那人捕虜 最後까지 抵抗코저햇스나 드디어 租界警備兵에게 武裝解除된 敗殘兵으로서 八·一三記念日에 가까워 脫走의 機會를 엿보든것으로보인다 去十一日에는 膠州路 共同租界의 捕虜收容所에서도 敗殘兵이 暴動을일으킨 事件이잇서서 我方에서는 嚴重事態를 監視中이다

"蘇、對支援助는 脣亡齒寒의理勢"
國府遣歐特使孫科歸國談

【香港二十日發同盟】國民政府遣歐特使 孫科는十九日 임뻐리얼에 여-웨-즈로香港에歸來、廣東省主席吳鐵城及宋子文代理等의 盛大한 出迎을받고 九龍埠頭에 出頭한記者에對하야 다음과가티말하엿다 支那記者에드럿는바 蘇聯의 對支援助는 더욱熾烈하게되엿다 말하자면 脣亡齒寒의 關係에잇슴에 對하야 極東情勢에 對하야 拱手傍觀을 못하게되는것은 近日 日蘇戰爭은 반드시어러난다 日本과同盟國인 獨逸、伊太利兩國도亦是歐羅巴에서일을닐릭고저을고잇다 張鼓峯事件은 日本이 蘇聯의 實力을 試驗한것으로 어저여 解決되엿다고하야 日蘇關係가 조케된것은아니다 (寫眞은 孫科)

郭泰祺의哀訴를 英外務省이一蹴
東京會談에注意喚起

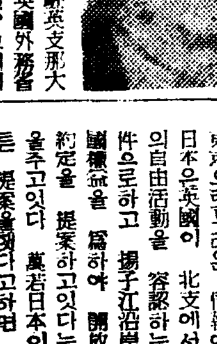

【倫敦十九日發同盟】駐英支那大使 郭泰祺는 十九日英國外務省을訪問 東京에서 宇垣、크레기 外務會談에 關連하야 如左한 外務省의 注意를喚起하엿다

東京으로부터온 情報에依하면 日本은英國이 北支에서 日本의自由活動을 容認하는것을條件으로하고 揚子江沿岸은 英國權益을 爲하야 開放한다는 約定을 提案하고잇다는 疑惑을주고잇다 萬若日本이 어자는 提案을햇다고하면 어는日本이 스스로 署名國이된 嚴肅한諸條約에 違反하고 支那를侵略한 明白한事實을 沒却한것으로 支那는 어가튼事實의 約定은 決코受諾할수업다

여게對하야 英國外務省當局은 郭泰祺大使의陳述한과가튼 種類의憂慮는 全然根據업는일이라고 支那側의苦情을 가볍게一蹴, 會見을마첫다고한다 (寫眞은 郭泰祺)

런大佐使命은 米蘇航空路開設?

【華盛頓十八日發同盟】蘇聯航空데-에 出席코저 目下莫斯科에 滯在中인 런드벡大佐의 使命에 對하야는 米國內一部에서는 汎米航空會社의 委囑을바다 西伯利亞經由 米國과 蘇聯連絡定期航空路開設可能性을 打診코저한다고 所聞이돌고잇는바 米國務省及 商務省當局은 十八日午後 모두 이風說을 否認하고「어런 所聞은 드른적도업다」고 言明하엿다 政府側에서는現在로서는 米國、蘇聯連絡定期航空路開設은 거의 希望이 적다고보는 模樣이다

經濟警察主務課長會議第二日

【東京電話同盟】經濟警察主務課長會議第二日은 廿日午前八時부터開會, 明頭村瀨商工次官으로부터 物資動員計劃徹底와 違反者未然防止를 强調한 訓示를하고 質疑應答을거듭한後 同十一時半 松坂司法省刑事局長으로부터 經濟警察取締方針을說明, 午正一旦 休憩 午後二時부터 厚生省山崎 社會局長, 熊谷職業部長의 訓示指示가잇슨다음 即時自由討議에드러갓다가 會議를마첫다

義勇兵撤收案 回答文을檢討
프랑코軍交戰團體權을要求

【倫敦十九日發同盟】英國政府는 지난十七日 부르고스駐在의英代理大使에게 手交하엿든 義勇兵撤收案에 關한 프랑코軍의回答을 目下愼重檢討中이던바 右回答文은 來二十一日又는 二十二日公表될 豫定이다 回答內容에對하야는 여러가지推測이잇스나 프랑코軍은 右回答中에서 爲先 交戰團體權의承認을 要求하고잇다고傳한다 이가되여서는 不干涉委員會案이 規定하는 國際調査團派遣은 不可能하게되며 또義勇兵撤收案의 早急實現은希望이 薄弱하게되엿스므로 漸次曙光을 보게된 西班牙問題도 又復悲觀視되엿다

金融機構調整에 國民政府서狂奔
各省補助紙幣發行報告를嚴命

【上海十九日發同盟】國民政府當局은 最近制定한 地方金融機構改善便法을 極度로 重要視하야 이것으로써 民國廿四年 幣制改革에比할 金融上一大改革의하나로지고잇는바 最近 國民政府는 地方各省에命하야 八月末日을期限으로 各省의發行하는 補助紙幣發行狀況報告를要求하는同時에 各省金融狀態調査를命하야 地方金融機構改善辦法의 圓滑한運用을促進하고잇다고한다 그리하야 國民政府는 同辦法에基하야 各地方金融機關으로서 政府系四銀行의 領用紙幣發行을 急히하고잇는바 右는 收權을 前期하야 領用紙幣를 撒布하고 僻地農村의 收穫物資上을하야 抗戰目的에充當코저하는 巧妙한 金融政策에基한것으로본다 國民政府財政部當局에서는 이미그圓滑한 流通을 圖하고잇스며 江西、浙江、安徽各省에 命令을 發하야 省立銀行券回收를 命하고 領用紙幣로서 여게代充을 試驗하고잇다고한다

日滿支生産擴充 四個年案遂安成

【東京電話同盟】日滿支三國産業計畫을綜合調查하고 長期戰下의經濟的政略을 鞏固히 生産擴充四個年計畫案에 對하야는 지난七月企畫院에서 成案을 어덧슴으로 企畫院에서는 滿洲國當局及 民間産業 當業者와 務當局其他 關係各廳事하야 一次에 亘하야 愼重折衝을 行한結果 同案審議도 顯著히 進步되엿스므로 九月中에는 全部審議를마치고 資源審議會에 附議한後 當月中으로 閣議에 上程正式으로 決定하게될것으로 觀測된다 同案은 極東의 新事態에 對應하야 飛躍的으로 生産擴充을하려는 것으로 重點을軍需工業部內擴充에두고 滿洲北支의 資源을 對照하야 綜合計畫인바 巨額의資金計畫도同時에 立案되여잇다

全滿一齊日曜夕刊廢止

【新京十九日發同盟】在滿日本人各新聞은 用紙節約主旨에따라 滿洲國弘報協會의提唱으로 來九月四日부터 日本內地에從하야 全滿一齊히 日曜夕刊을 廢止하기로 決定하엿다

時事解說

英外相辭任說

[illegible] 라지고하야 [illegible]은 아무[illegible] 못도 보지못한것이다。

◇ [illegible]外相은 어와가튼 [illegible] 에서 必然코 [illegible]力的인 外交政策을 생각하고 잇섯슬것이요 [illegible]에남는 빠이거니와 한동안 [illegible]되든 英[illegible] [illegible]佛接近說도 何等의 具現을 보지못한채 이 [illegible]에잇으고보매 英佛[illegible]에는 [illegible]여도 무스저도안뒷는 [illegible] 外交도이제 最後段階에이른것가튼데 어러고보면 歐洲政界의 將來는 [illegible] 가는것이라고바게볼수업다。

人間緯

◇十九日 正午까지 判明된 [illegible]內의 被害는 死者 八一、行方不明 三六、負傷 四五、流失、倒壞、浸水家屋이 一萬四千戶라고。
◇咸北의 被害와 綜合하면 [illegible]。
◇그리고 [illegible] 닥처올 [illegible] 罹災民의 [illegible]을 생각하라。
◇天災地變은 不可抗力으로 오는것이며 누구를 恨할것이못되지만。
◇治山治水工事가 完備되엿던들 被害를 적게 [illegible]할수잇지안햇슬가。
◇災害基金을 朝鮮서도 積立하고잇스니 此際에 活用할道理는。
◇그러나 限잇는 [illegible] 바라다。
◇富豪 有志 率先하야 救濟金品을 보냄이 當然。

ビクター 蓄音器
コロムビア 蓄音器
各種在庫豊富
地方御注文は前金三割以上申受けます
山口樂器店鍾路支店
電話光化門四八八番 振替京城二二七六六番

盤旋式英國高級特大八呎型旋盤
賣却案內 在庫豊富
御希望ノ節ハ御照會乞フ 御相談ニ應ジ値段御見積申上候
京城府古市町三ノ四(電車通リ) 白石商會 電話本局長3861·7250

文房具·事務用品
在庫豊富大都賣
東光堂文具卸部
卸目錄要三錢切手
電話光三七〇番 振替京城16121番

カゴメ ソース
最上の品質·最大の賣行
カゴメケチャップ本舗

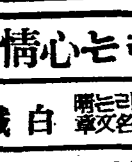
小兒用には コデス
百日咳に ぜんそくに
とてもヨクキクので大評判
サセンから(有名藥店にあり)
本舖 合資會社 笹岡省三藥房 大阪市北區中之島町
おいしいシロップ

四海公論 九月號 今日發賣 30錢
★文化各界月決算……
◇文壇三行語……綠林客
◇演劇界의近況……雙眼鏡
◇躍進하는映畵界點描……K生
★世界珍新聞…… 李成
聖峰映畵團紛叫의眞相 匿名
長詩 洛東江 金郁
詩 詠懷……吳
★李孝石
小說 一夜 附錄
★白信愛
世相家語

知性人의問題
世界一週五百年歷史……歐米生
★新連載二大長篇小說★
純情長篇 久遠草 嚴興燮 白波畫
探偵小說 白과紅 金來成 李周洪畫

名歌手 崔承喜 沒落의悲劇
當代의名歌手가 華麗한舞臺에서 鐵窓으로간 눈물겨운悲劇……大田生
★支那事變의 終熄期를 卜함……金海鏡
再燃한파레스틔나의人種鬪爭 高永煥
世界「스파이」戰線 司公日
★晴天을기대리는心情 白鐵
爆發點下의 滿蘇國境線
極東赤軍의 總動員計劃의 暴露
朝鮮流行歌의 變遷 異河潤
笑話·世界珍聞·其他
朝鮮演劇은 어디로 柳致眞
戰時体制下의 朝鮮經濟
戰時下의朝鮮經濟를全面的으로分析한大論文!
●全鮮轉向者大會傍聽記……鄭三

恐怖의十分間! 濁浪·全市를呑盡

新上路破코 本社特派員金承韺記

廢墟에서淚海로再轉

단십분동안! 참말로 단십분동안에 신상시가는 전멸의비극을 연출하고 마럿다 천여호에 주민 오천명에 달하는 함남에서는 함흥, 원산, 흥남등 도회지를 제하고는 조탄시장으로는 가장 크며 부근 수천정보에달하는 곡창(穀倉)한가운데잇서 신상미(新上米)의 집산지로서 정미업을 비롯하야 장사가 자못 은성한이 시가는 십팔일오전두시반 거리를 절반흘러산 금진강(金津江)물이 넘치기 시작하야 별안간 디어려운데나 고히저버리자 잔뜩 노리고잇든 홍수는 한거번에집혜처럼밀며들어 단십분동안에 현세지옥을 이루고 마럿다!

십구일새벽 먼동이 틀때에는 보히 솟어 그힘이 약하여저 큰강과가티 물이흘러내려가던거리에 물이 찌이니 그드러난 참상이야 무엇이라고 형언할바이업다 어떠케 처참한 형용사로서도 우리의 말이모자라는것을 감할뿐이다

신상역창고안으로 피난하여던 주민오백여명은 흉흉한물결 이 볼려 흥등불비다를 잠자리로 저자곳에 주린배를움켜잡고 멸고낫다 십구일 새벽네시쯤부터 벌써이제는 완전히 추억으로사라지려는 옛보금자리의 무참한 자태를 한번이나마 다시어르만저보려고 장바닥으로 몰려들어간다 물에다떠내려가다가도 떠염려업 남어잇는집에걸리거나나무에 엇매여부서지진 여기저기에 쉬못이빼죽빼죽 내밀엇다아니라 사기로만든세간과 유리창이 산산히 깨여저 이곳저곳을굴며 도라다니든다 위험하기가 짝이업거만은 지금그들에게는 한키렴의 현지조차업는형편이다 어른은어른대로 아이들은 아이들대로 지금은어데가어데지 갈피조차잡을수업는 집터를찾지저 헤매이기시작한다……집채로떠내려가버린 페허에무엇이 남어잇스랴마는 그래도 "제것"에대한사람의 집착(執着)은버릴수업는것인가보다 그들은 마치도야지가먹을것을차저 코로땅을뒤지듯이 삽삽히뒤지다가는 한숨지고 얼빠진듯이 하늘을처다볼뿐이다 이러하는동안에 그다지도 포악을마음대로하든 날세도차차가다듬기시작하며 영산(靈山)가는철도길목물도 간신히 건너다닐수잇슬만치 주려들자 그곳에피난하엿던 사천명의주민이 떼를지어하나씩둘씩 어린동생을등에업고 시작하다 어머니는 정거장으로 아들딸은 레산으로 어모집장의집식구는정거장, 자기는영산, 이와가티 장출간에 산산히흐터저 그들이 서로에를태우며 알고시퍼하던 소식교환이 시작된다 아저씨 며식구는 다무사하우 우리식구는 다섯기는하엿수다 이곳 현세지옥이재민(罹災民)들의 엄파입에서비쥐어지는 인사말은 세상에도 듯기비등한말로바뀌어젓다 가장즐을 기타재산은해쉅은 지금그들의 관심바게일이되고마럿다 잇는사람이나 업는사람이나 모두가똑가튼상태로도라가고만 그들에게는 재산의압부들리업는것이요에서 완전히 해방되고만것인가보다 지금그들에게는 마음에여유가 잇슬리가 아니다 굴죽만을 어때게부엇으로 막어낼것이가가 당장해결하지아니할수업는 문제의전부이다 그러나 하나도남지안코물에떠여버린그들에게 그러한것이잇슬리업스니 지옥에서 헤매이는 그들의압날이어찌될것인가, 혹나간뒤의삶은거리에는 부흥(復興)의 의기는커녕정음의 침묵이잇슬뿐이다!

昨夜現在集計

【[illegible]電話】 십구일밤현재의 [illegible]북의 수해상황은 다음과가타

◇人命被害

	咸南	咸北	計
死者	[illegible]	[illegible]	[illegible]
行方不明	[illegible]	[illegible]	[illegible]
負傷	[illegible]	[illegible]	[illegible]
計	[illegible]	[illegible]	[illegible]

◇家屋被害

	咸南	咸北	計
流失	[illegible]	[illegible]	[illegible]
倒壞	[illegible]	[illegible]	[illegible]
浸水	[illegible]	[illegible]	[illegible]
計	[illegible]	[illegible]	[illegible]

應急救濟費決定

羅災基金과道費로支出

관북일대를 거의삼키다시피한 이번수해의 재민은 함경남북도를 합하야 실로 십만에 가까운수자에 달하리라는데 이중에도당국의 구제를 기대치안코는 속수무책으로 아무도리가업시잇는 참상기극의 이재민이 수만에달할모양이다 그리하야 총독부에서는 이들의구제를 요하는 이재민에 대하야 지난봄에 각도에서 도령으로 결정하든 이재자구제기금규정에의하야 다음과가튼 구제금을 함경남북도에하야금시급히 지출하야 구제하도록 결정하얏다

◇咸鏡南道

一、五千一百八十四圓也 罹災者救助基金

一、七千三百七十五圓也 臨時恩賜基金編入金

計 一萬二千五百五十九圓也

◇咸鏡北道

一、三千五百二十六圓也 罹災者救助基金

一、三萬二百八十五圓也 臨時恩賜基金編入金

計 三萬三千八百一圓也

대개 이상과가튼것을 외준하야오로 위선도에서 지출하도록하얏는데 함경북도는 사망자는상당히 만흐나기타이재자는 그다지만치 안흐므로약칠팔천원의 정도로써 구제를마칠수가잇스나 함경남도는응급구제자가상당히만키때문에 약이만육, 칠천원의 구제금을요하게되므로 일반도비(道費)와이재자 구제기금임금중에서 일만오, 륙천원을 떼지출하도록 하기로되엿다 이와가티 도령으로써 발표된 이재자구제기금 규정을 적용하야 구제비를 지출하게된것은 작년가을 이재총독부에서작성한 이재자구제기금령이 제령(制令)이므로 도제치금년우기까지 법제국의 심의가지로하야 금도령안을 작성하야 부득이 각도 년우기부터 실시하기로된것이나 총독부재령안이 발표실시되면 행외 도령을 현자연출행하는것이다

下碣도全市浸水

【元山支局電話】 십구일밤 원산체신분장국(遞信分掌局)에 도달한함남장진(長津)우편국장의보고에의하면 십팔일래의 호우로 하갈(下碣)시내는 전부침수하엿는데 물은 점점붓고잇서서 시민전부는 부근산우에 피난하고잇는모양이고 전신전화불통으로 자세한것은알수업다 그러고 하갈과 장진간의 교량류실한것이 팔개소사태난곳이 한곳이다 당분간 우편제송을 할수업스므로 평북 강계(江界)를 경유키로하엿다 그러고 하갈은 칠백오십호에 인구삼천육칠백명에달하는곳이다

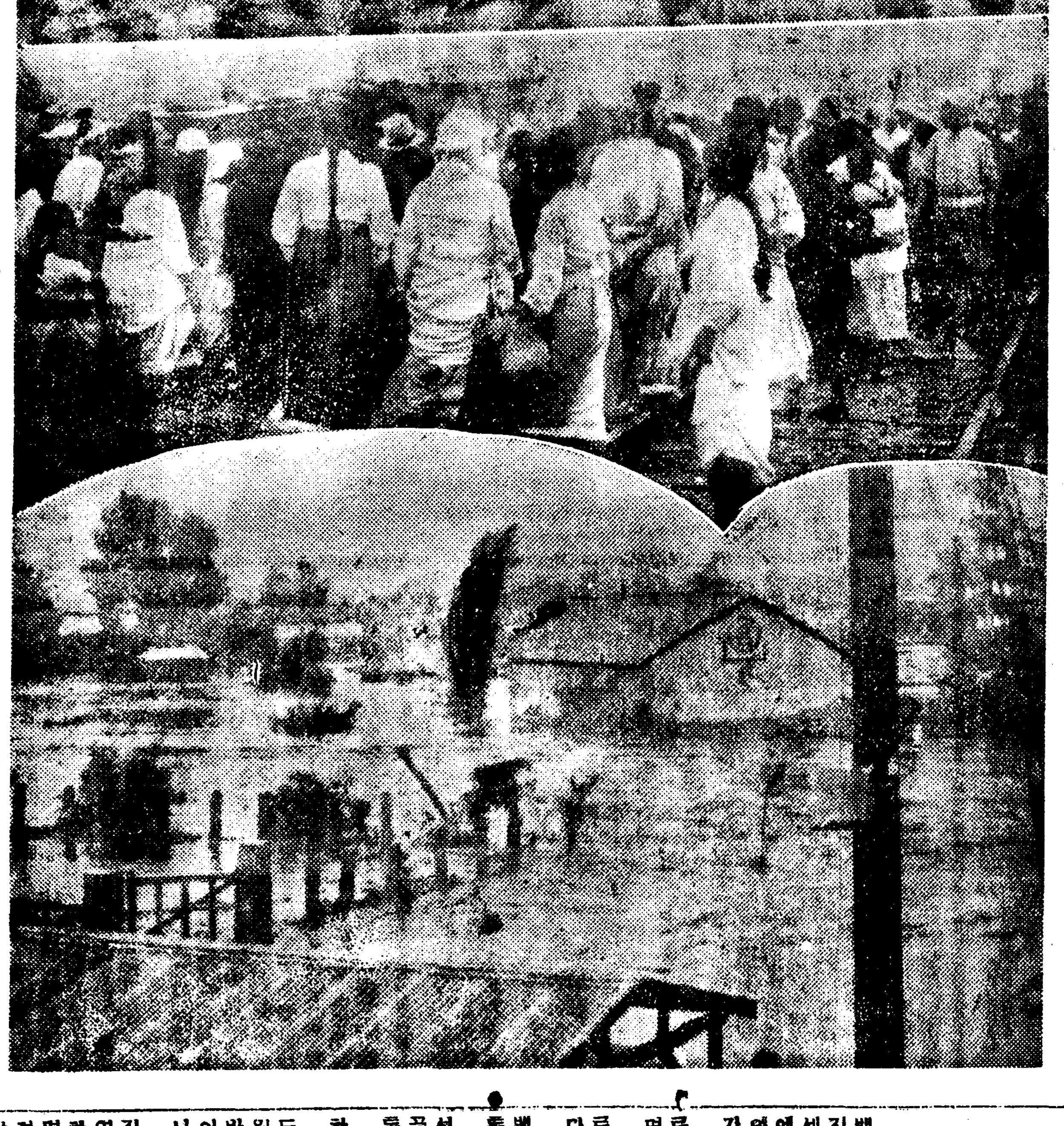

廢墟의新上에서 (上)廢墟로도라간新上市街의凄涼한光景 (中)驛構內에雲集한避難民 (下)浸水된新上市街(驛附近) (本社特派員 李龜玉 撮影)

豆滿江도大氾濫

國際鐵橋까지流失

【羅南에서特派員吳快一發電】 두만강(豆滿江)의수위는 십구일아침아홉시 훈융(訓戎)부근에서 사미돌넘칠듯하얏고 강역부근에서 칠미돌이상이나 불어서 역일대에 일미돌내지 이미돌의침수가 되엿다 그까닭에 훈융(訓戎)에 훈춘(琿春)과 만주국간의 국제철교는 파괴되고 훈춘지방과의 교통은두절되여 경도선(京圖線)도가선(圖佳線)이 모두 정지되엿스며 만주국과의교통은 완전히두절되엿다 각지의 탄광(炭鑛)도 위험상태에 빠젓스며 주을(朱乙)의 양코크스회사의벽지도 대부분이 유실되엿다 주을온천장의 범람으로 욕천명의피난민은 경성(鏡城)읍으로 모여들고잇다 함경북도선 도로는 피난민은 일만오천여통으로 추측된다 전답의피해는 야채는 전멸상태며 면실은 정점물안에빠저공포에차여잇다

【元山支局電話】 십구일밤 함흥(咸興)우편국장의 보고에의하면 정평(定平)방면은 비가오고잇고 언제개일는지모르겟다 우편국원가족은 전부무사히피난하엿스나 가장 중요한 유실되는것이 있다 이번 국제 철교도 「한만」근처까지적 류가 부두치고잇는데 격하여여 터가지 흘러내리는 물건들이내려리고잇서 불안한 모양이다

元山、文峰間은運行

生氣嶺 鏡城間은一週後

咸鏡線水害區間은漸次復舊

【鏡城電話】 철도국에서는 밤낫으로 계속하야 함경선 복구공사를 진행한결과 영흥(永興) 고원(高原)사이는 십구일 오후세시사십분에 복구되엿고 마장(馬場)영흥 사이는 십구일 오후령시이십오분에 복구되엿다 그래서 원산(元山)문천(文川)사이는 벌차가 계통하게되엿스나 그로부터 북으로는 언제 계통될는지 가망이 서지안는다

◆도 회문(會文)[illegible]사이에는 어사이일날중에 계통될터이며 ◆생기령(生氣嶺)사이는 십구일 오후여명에 복구될 예정이엿스나 십구일 오후부터 또다시 큰비가와서 복구작업이저저서 이십일 오전 엿시반에 계통될모양이다 ◆생기령(生氣嶺)경성(鏡城)사이는 이십육일중에 계통될터이다

[illegible] 모두 가장 [illegible] 봉이 못되며 벌차가 속행하고잇스므로 모든거시의 종이로 건너로 하여달라고 요구하얏스

咸鏡線鐵道被害

總額五十萬圓不下?

【鏡城電話】 함경선수해로말미암아 입은철도의손해는 약삼십만원가량 될모양이며 기타정거장, 철도관사등의손해는 약이십만원가량으로 모두 합계오십만원가량으로 보며 자세히 조사하는데 따라서 훨씬 더 만케될는지도 알수업다한다

半島호텔의

從業員動搖

야구(野口)『코계룬』의경성스테이슌으로 반도(半島)호텔이매각되 사잇는 반도호텔의 종업원이 대우가납부다고 동요하기시작하얏다 반도호텔은 일즉이 [illegible] 대표를뽑아서 십구일오후본 정경찰서보안계에 진정서를제출하얏다

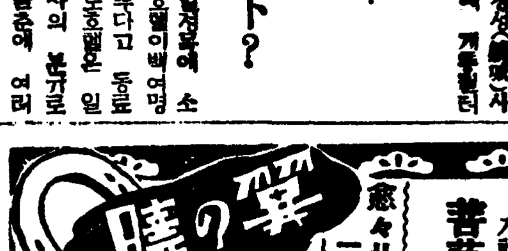

惠山、白茂兩線

復舊期豫想不能

乘客數十名은暍谷서滯留中

【惠山電話】 혜산선(惠山線)과 백무선(白茂線)의 수해상황은 그지방일대의 통신기관 두절로써 자세한바를 알수업섯는데 십구일에 길주보선구원(吉州保線區員)으로 현장을 답사한결과 다음과가튼 개황을 알게되엿다 한다 ◆길주 재덕(載德)사이는 선로돌상과 매몰된것이 여섯군데이며 ◆재덕 백암(白岩)사이의 선로유실및 매몰된것은 [illegible]곳이다 ◆백암 혜산진(惠山鎭)사이와 백무선(白茂線)은 전신전화의불통으로 자세한것은 알수업다 ◆양곡(暍谷)[illegible]사이는 [illegible] ◆길주 [illegible] 피해가만하서 [illegible]

平壤엔逆送電

【平壤電話】 장진강수력발전회사의 송전선(送電線)이 [illegible] 전소등에 피해가만하서 평양에 송전하는것은 거어 불가능하기되엿슴으로 조선송전회사의 경성평양사이의 송전선으로 경성전기회사 당인리(唐人里)화력발전과 금강산 전기로부터 약사천키로를 평양에 역송전(逆送電)하고잇다 어것때문에 경성전기회사에서는 응급책으로 부내대량전력수요자에대하야 전기공급을 제한하고잇다

스포-츠消息

朝滿對抗

庭球·水上代表選定

제일회조선만주대항경기대회는 래이십칠일과 이십팔일양일 신경에서 거행키로되엿는데 조선대표선수는 수상경기(各十五名) 연식정구(各十五名) 경식정구(各十名)의 삼종목인데 [illegible]

甲子園中等野球戰績

【準決勝】

	一	二	三	四	五	六	七	八	九	
甲陽中學	0	1	0	0	0	0	0	0	0	
岐阜商業	0	1	0	0	0	0	2	0	A	3A…1

(以上二十日分)

朝鮮豫選日程

明年一月初旬부터 大阪서擧行될 第二十一回全日本中等學校蹴球大會及第十四回全日本高專蹴球大會의 朝鮮豫選大會日程及對戰次序는 다음과같다

（中等部）

（高專部）

色鉛筆

[illegible]

天氣豫報

概況 [illegible]

【第一放送】【第二放送】

[illegible]

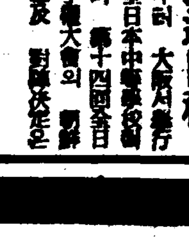

폐병 부족증 늑막염에

나오뻐-(NAOPER)가제일

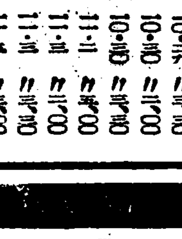

치질엔

엥구루(AENKUR)가제일

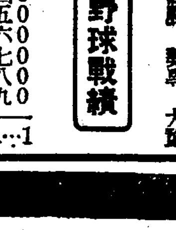

기침해소엔

에치뻐-(ECHIPER)가제일

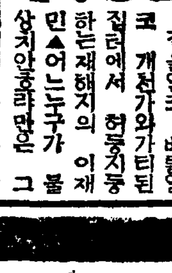

체중속병엔

겡오-(KENGO)가제일

체임조제니약을써보아만일마음대로안되면어때한책임이든지집니다

資本金百萬圓 朝鮮서第一큰藥業會社

京城府西大門町東洋劇場前(제일극장전)

元賣 王 本舖 神崎神聖堂藥品 直輸入株式會社

尹高藥

手術안코도惡性腫毒과 骨髓에기피든어려고, 오래된瘡毒을뿌리빼지못하게합

眼科專門 公眼科醫院

京城 齋洞町四街里 醫學博士 公炳禹 電話光三五九八番

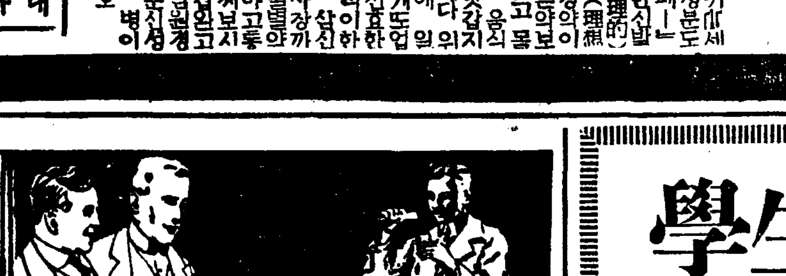

림질?

매독?

京城藥業社 電光一八〇八番

學生諸君ニ告グ

讀書ニ際シテ 容易ニ眼ガ疲レテ 頭痛ガ起ルノハ 多クノ場合 潛伏性遠視又ハ斜視ガ 潛伏シテ居ルガ爲デアル。

勉學ノ能率ヲ 擧ゲルニハ 先ヅ念ノ爲ニ一應之等ノ潛伏有無ヲ 檢査シテ置クコトガ必要デアル。

弊堂ニ於テハ 極ク簡單ニ 之等ノ有無ヲ無料ニテ確實ニ檢査シテ上ゲマスカラ 御遠慮ナク 御來店下サイ。

京城齋洞町十字街 醫學堂 電話光207番

補缺生徒募集

一、募集人員 第一學年 第二學年 第三學年 各二十五名

(文部省認可) 財團法人 興文中學校

京城 中等豫備專修學院

生徒募集 ◆中等科第一部、第二部共補缺生募集

京城高等簿記學院

生徒募集

教員受驗科 普文受驗科 中等豫備

朝鮮 普文 教員 受驗 講習生

ヤマハ手風琴

慘憺을極한新上一帶水災慘跡

本社特派員 李鍾玉 撮影

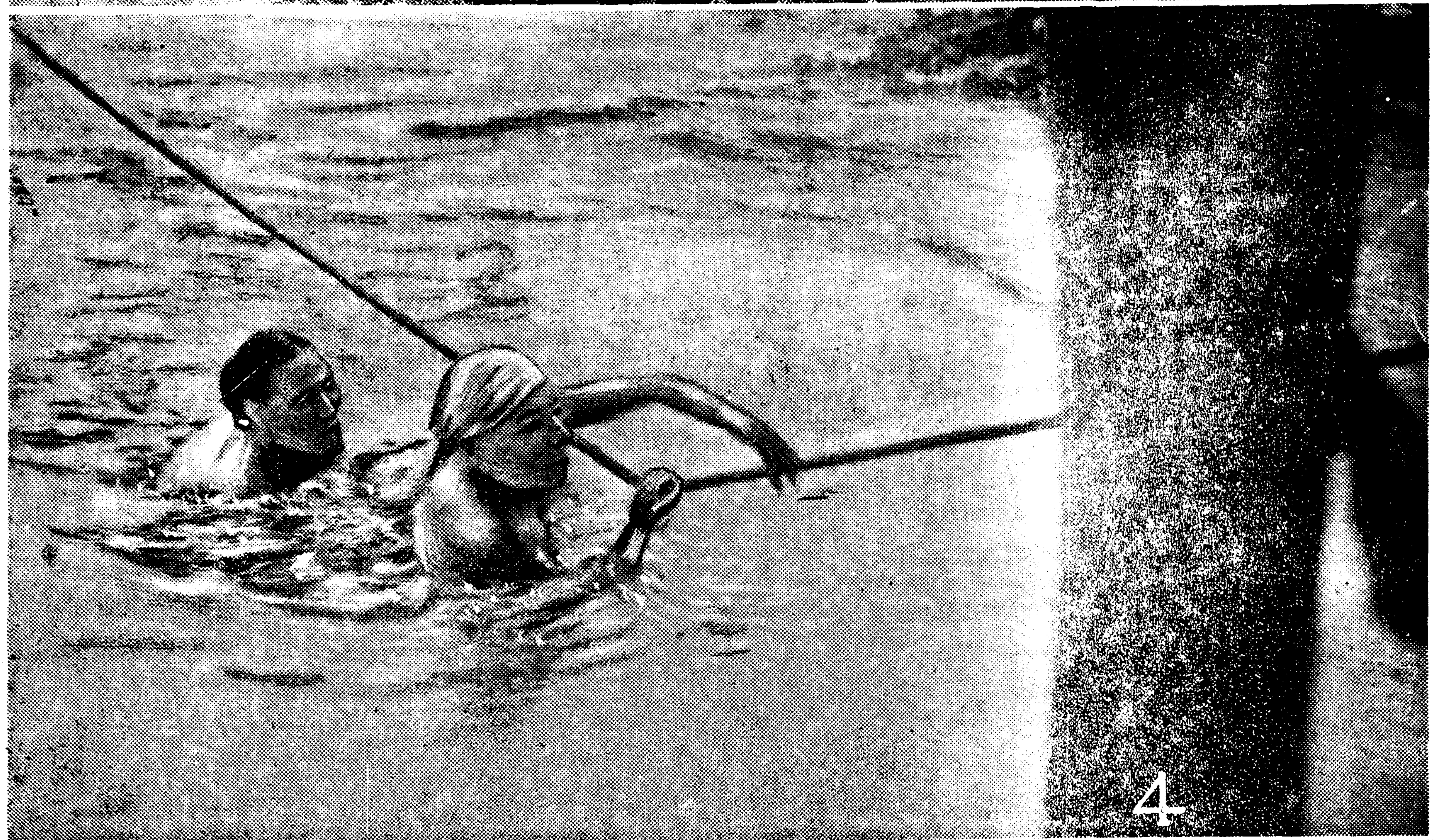

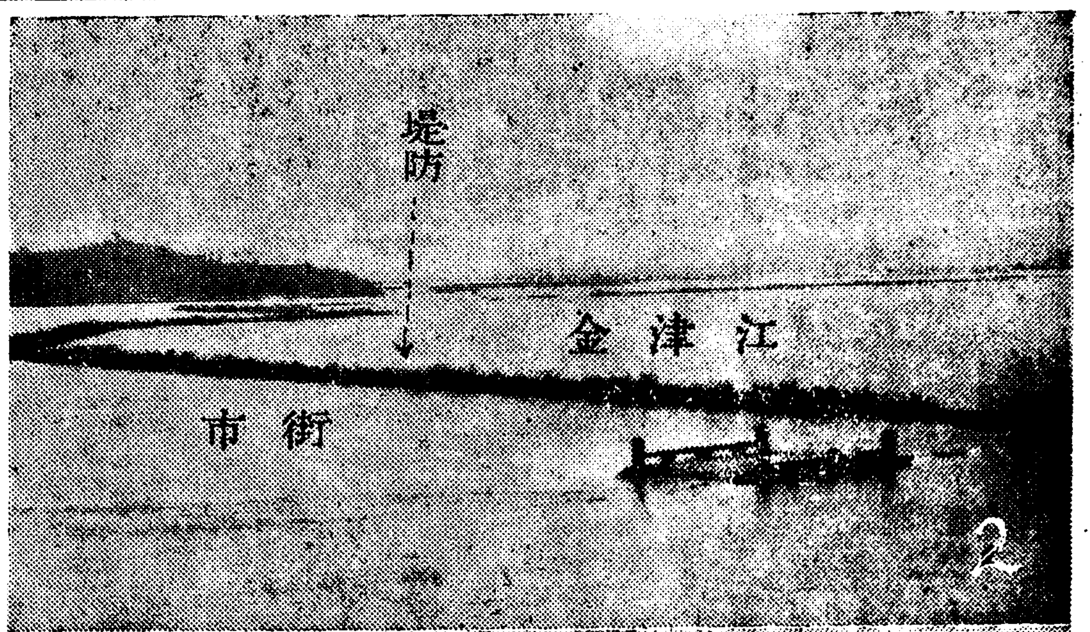

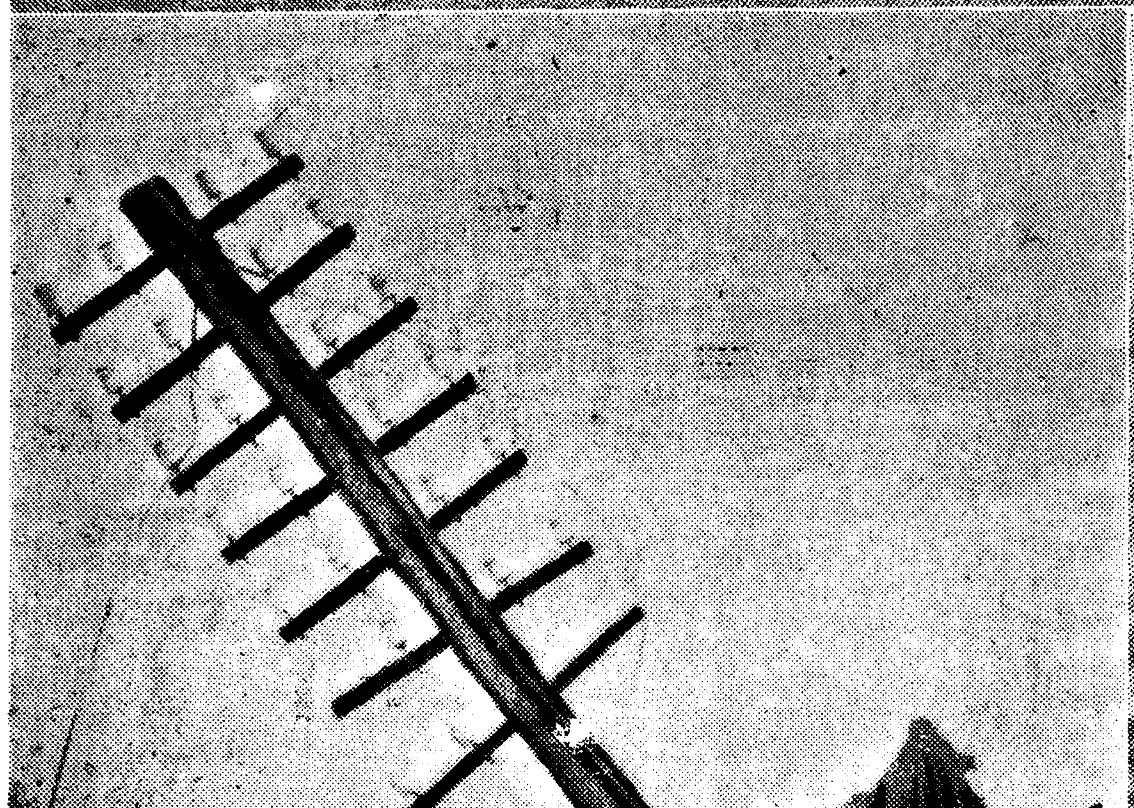

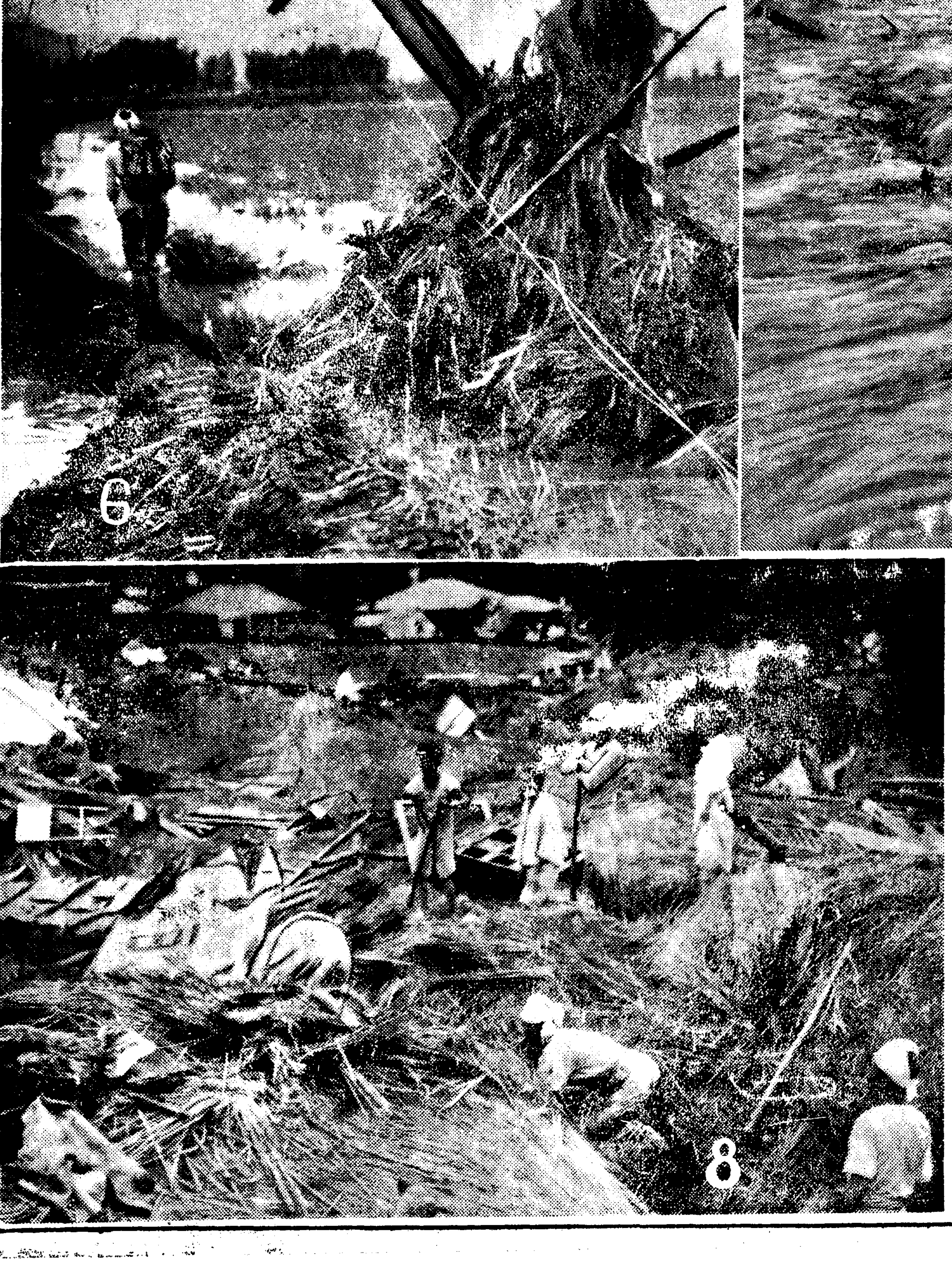

寫眞說明

(1)浸水된新上市街全景 (2)金津江堤防을 中心新上市街와江面 (3)水底에잠긴商街 (4)金來成君이金姓女를 救出하는危機一髮瞬間 (5)富坪、定平間決潰된鐵路 (6)倒壞된電柱 (7)金津江鐵橋우로가는避難民 (8)廢墟를뒤듬는新上市民

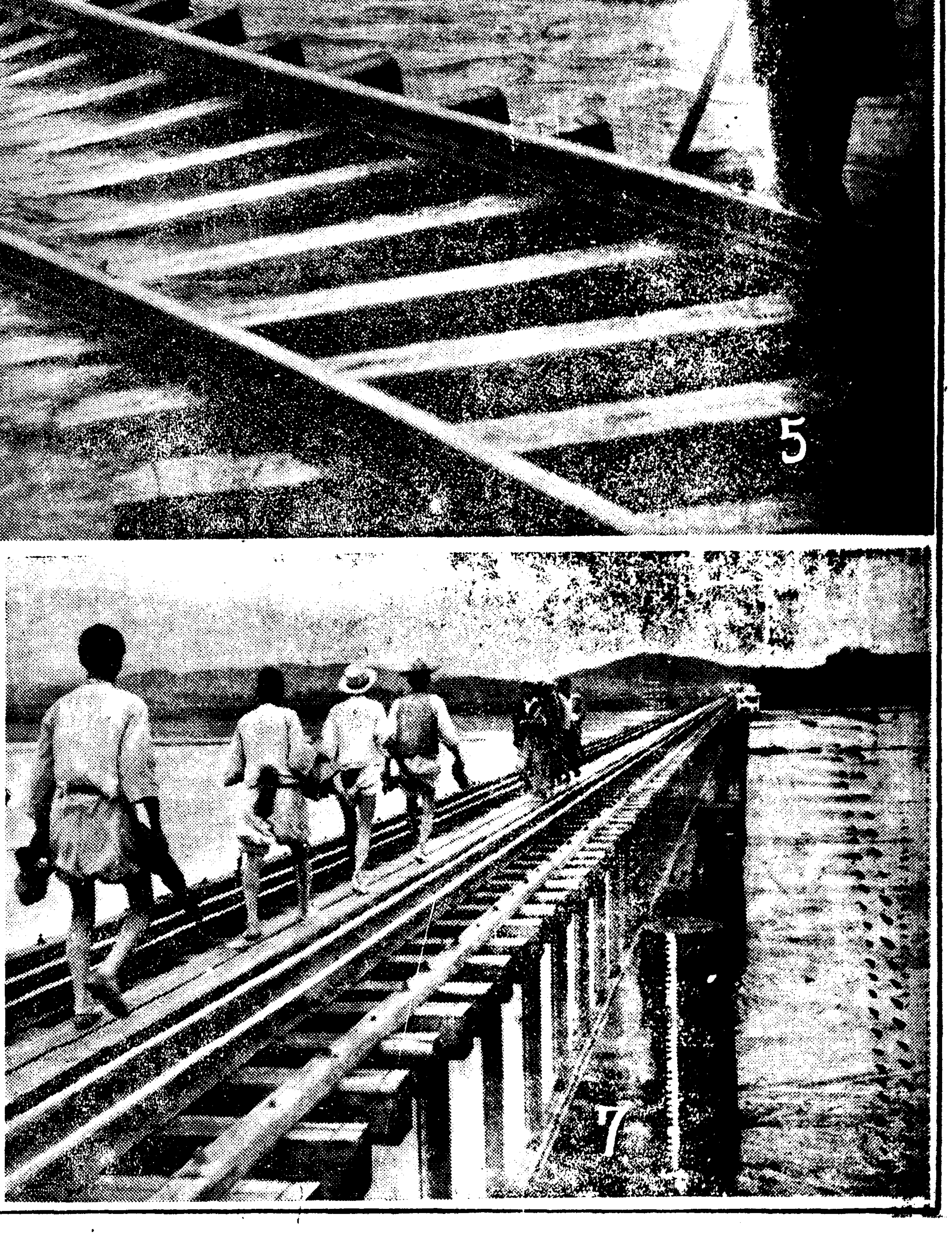

家庭

무게에나타나는 규모잇는살림
—위선장사치가눈을기이지못해요— 저울을사노코씁시다

비상시 총후생활을 위협하는 물가등귀를 막기위해서 상공성 중앙물가위원회에서는 무명, 털물건, 베, 가죽물건 목재 화학약품 고무제품 석탄 이러한것에 표준가격을 정해서 그이상못받게했고 또집세며 땅세도 더못올리게 엄제하게 되엇습니다. 무슨물건이고 거기에는 정가표가 부터잇서편리하지만 무게를 가지고팔고 사고하는 차깐에서 쓰는식료품으로 말하면 장사치가 저울눈을 속엿는지 안속엿는지 알수도 업는노릇이라 싸다는것이 되려 비싼것이 될수업는수가 더러잇게됩니다. 그런즉 만일집안에 저울을하나 작만해노코지난다면 념려해단도 업서질게고 사는사람의 기분도조흘것입니다.

그런데 가정용저울로도 시국의영향을바다 종래보다삼사할 노파젓슴에 또 장래는「스프링」이외의 거절래기의 금속인 구리 알루미눔을 못쓰게되고 대용품을 쓰게될것입니다만 현재에사용되고잇는 부엌살림용저울로 어떠한것이 잇는가 아라보기로합시다

제일간단한것이 스푸링저울인데(용수철기운으로보는 저울) 이것은 구원오십전정도로 오십량쭝까지는 다라볼수잇습니다. 저울눈 한곰이 두돈쭝.

그다음에는 역시 스푸링저울로 팔십량쭝(팔백그람) 다는것이잇는데 이것은 십오원정도이며 한곰은 두돈쭝.

이외에 옛날부터 내려오는 대저울이잇스나 쓰기가 불편하니까 자동손저울을쓰는 것이 조켓지요. 이것은마치 한냥게처럼 생긴것인데 아래갈구리에 물건을걸면 용수철이 느러지니까 그걸로해서 중수를 아는것인데 갈은 오원오십전정도고 어떤가량은 달수잇스며 한곰이 이십돈쭝이랍니다. (사진 1、2는 스푸링저울, 3은 자동손저울)

독충에물린데 토란이약

논에서나 바테서 일을하다가 버리나 무슨독충에게 쏘엿슬때 갑작이 약을가지러 어더든 토란을 조금 부벼서 즙을내서 발러보시요

이상스럽게도 붓지안습니다 독한 개미한테 물렷슬때도 이것이 조흡니다

심장병잇는분의 여름철에주의할일
—함부로겁내시지말고 정양을잘하십시요—

심장병이 경력할때 그자각증상(自覺症狀)은 동기(動悸)가 높게되는것 즉가슴이울씨워면 심장에이상을 깨닷게되는데 그러나 가슴만뛰면 당번에 심장병에 걸렷다고 겁내는것은 잘못입니다.

가슴의동기는 심장에 탈이나지안터라도 대단히 예민하서 히스테리라든가 내분비선의 이상이 잇슬때 [illegible] 이와 바듸드 심장병이라고 생각해서 [illegible]

맥이 몹시 고르지못하면서도 동기는 조금도업는수가잇습니다. 그러므로 동기만을 가지고는 심장병의 유무와 경중을 판단할수업습니다.

심장변막증(心臟瓣膜症)이란병은 심장이 보통으로 작용하고잇슬때는 아모러한 자각증상도업다가 조곰이라도 운동을하면 호흡이 빠르고 갑버지고 두통 현기증 이명(耳鳴) 수면장해등의 증상이 생겨서 의사에게 진찰을구하는사람이 만습니다 그런고로 의사가 심장변막증이라고 진단하면 깜작놀라는 환자가만습니다.

심장천식(心臟性喘息)이라고하는병은 발작성의 호흡곤난인데 대개 [illegible]

울혈성을한다든지 몹시흥분하거나 어런때 이러나지만 또아모 까닭도업시 이상한가를 증세가 이러나는수도잇습니다 또는 밤에자다가 갑작이 호흡이 곤난해지는수도잇습니다.

협심증(狹心症)이라고하는것은 심장이잇는데가 이상스럽고 또뜸씨 압흡니다. 때개는 갑작이 좀 세가일어납니다. 그리고 가슴에서부터 갈비대 뒤통수까지 몹씨압흔데 제일만흔것은 외편엇개로부터 팔, 몹씨심한때는손꼬락까지 그압흠이 전해나려옵니다. 어떠한경우든 노동을했거나 정신흥분하거나 숙려으로 작고일어나는수가잇습니다.

어바게 심장의 긴장에 [illegible] 미약해 울혈이저서 얼굴 빽 손발등이 새파라케 죽어버리는수가잇습니다.

이울혈로 심하면 전신이붓고 그부으로해 부러 늑막안에나 복막안에 물이드러가 괴이게 되면 가슴을 압박하고 운동이부자유하게되고 호흡이 곤난합니다.

×

한말로 심장병이라고하면 그종류도 상당히 만흐므로 치료방법도 여러가지입니다. 그러나 대체로 심장에 조치못한증세가 잇는 환자를 섭생하는 요처는 다음과갓습니다.

첫재심장의 부담을 가볍게하도록 하고 [illegible] 자가 그종사를 스사로 제한하고 증세도 가볍우니까 [illegible] 한약을 쓰지안터라도 섭생만잘하면낫습니다.

운동도 산보쯤하고 여름에산에가거나 바다로가는것은 절대로 불가합니다.

그리고 음식가튼것도 조홍대로 의사의 지도를 바더야합니다 그밧게 담배, 술, 차, 거피등은 금해야하고 만일 여러가지로 증상이 조치못하고 붓기가 오른다든 [illegible] 자리에 펴고 누어 쉬어야합니다 만일 부종이생겨가지고 쉬지안커든 [illegible] 맛사—지를하든지 [illegible]

자치리우

안깨지는접시

사기접시하나 실수해 깨트리구 아써한테 혼이낫다.조심을 할라니까 그릇만보면 손이 떨린다.안깨지는 그릇은엽나.나무그릇도 깨저깨구 놋그릇은 우그러져깨구울치 고무로 맨든것이면 깻떠업슬테지.그러치만 고무그릇 파는데는 업나바.

글은사람 (위정기)

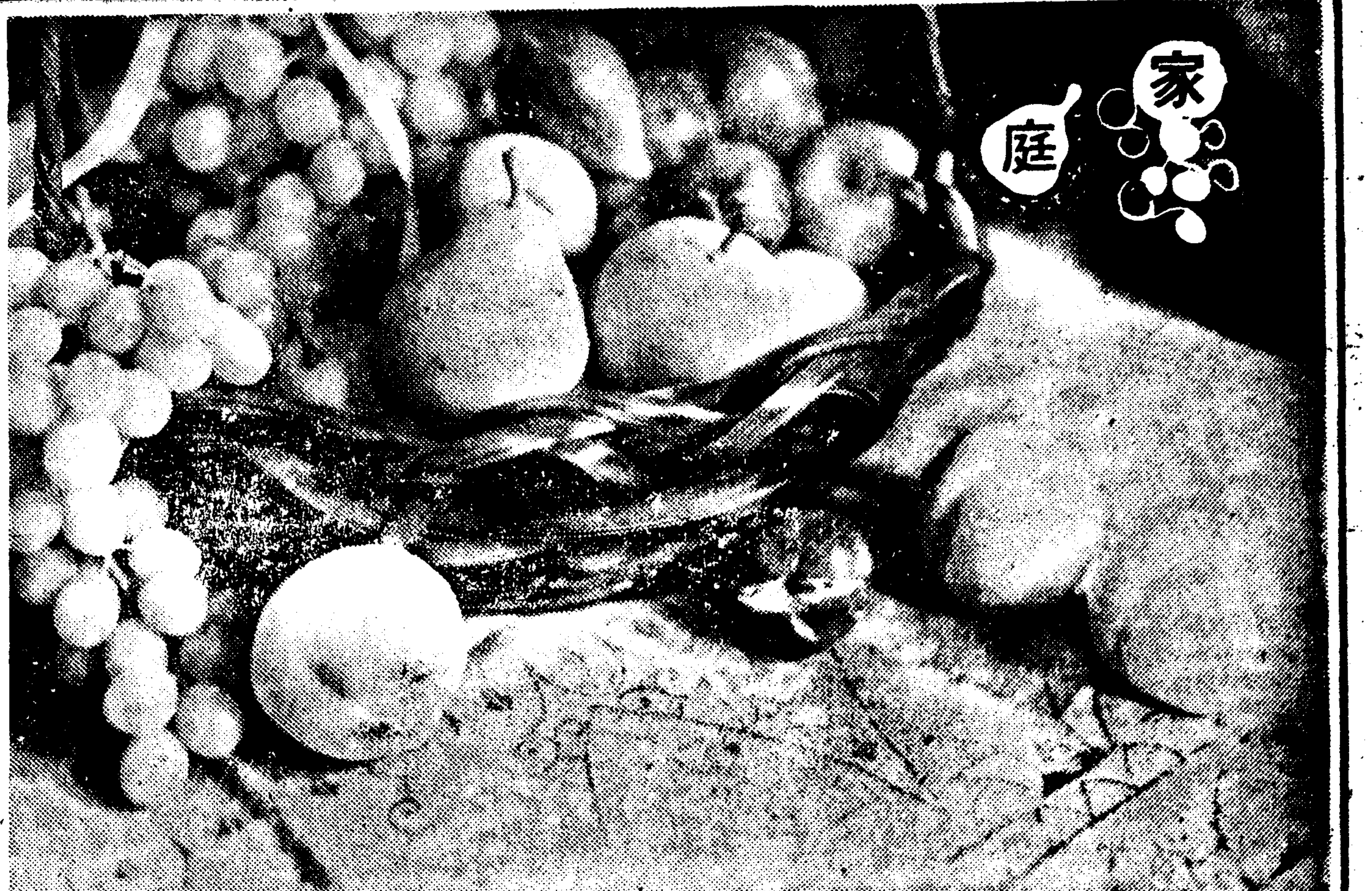

과일 통채로먹기보다 푸르쓰펀치
—참말멋진일에요!—

요즘은 유실과가 한창 실과를 [illegible] 흔흔이니다 일상생활로 [illegible] 어떠케 어러가지방법 [illegible] 실과도 유실가운데 한가지 [illegible] 또 [illegible] 기준을 [illegible] 애선 그저 아이들의 [illegible] 이 조흘것입니다.

[illegible] 가지고 이렇게 만드는데 [illegible] 사과나 배는 네모지게썰고 수박은 씨를빼고 그저 한입에너흘만큼식 비어서노코 포도는 알맹이째 그냥쓰는데 모두다 엽은소금물에 잠간담거내엿다가 글루에담습니다.

그런다음 떡기 시롭에 [illegible] 다시 거기에다 술을 조곰섞습니다.

그런다음 실파우에봇고 면 [illegible] 포도우어입 언저서 손님을노아 내여갑니다.

젓잘나사게하는데는 주무르는것이제일
—산후에는어느분이나 꼭 한번시험해보서요—

어린애들이 갓나서 모든어머니젓만 먹고자란다면 아이들의 병이 절반은업서지리라는것입니다 다 어머니의 젖이야말로 둘도 업는 아이의 영양품인 까닭입니다

해산후에 젓이곳 도라서지안코 적다고 이내 인공영양을 대는것은 잘못입니다 될수잇는대로 어머니의 젓이나오도록 극력노력하지 안흐면 안됩니다. 옛날부터 젓을나게하는데는 젓을작고 주무르는법이잇섯는데 지금말로하면 맛사—지라는것입니다

젓을맛사—지하는것은 산후에 누구나 한번하는것이 대단히조습니다

더구나 초산의경우엔 젓이나오지안코 젓꼭지가 단단해서 갓난애기가 빨기도 힘이듭니다 이럴때 맛사—지를하면 젓이부드러워저서 잘나오며 더구나 [illegible]

젓이 엉뗑이가 생기고 몹시아픈데 어러케되면 유선염(乳腺炎)이 되기쉽습니다 맛사—지를 작고하면 반사적으로 자궁이수축되여 배가 조아집니다 그러나 대단한것아니구요.

어러케해도 젓이잘나지안흘때는 유선의 발육이 부족한것으로 [illegible] 키는치료를 하지안흐면 안되니다

유선의 발육을 조케하는대는 뇌하수체(腦下垂體)호르몬이나 뇌하수체 주사 또는 뇌하수체에 렌트겐방사, 유방에 자외선을 비치는것 혹은 젓나오는약등을 먹을것입니다.

맛사—지는 산파가 해주고 이아포로는 전문하는 사람들이 생겨서 주물러주는수밧게 업습니다.

가정에서는 첫재다 더운찜질을하고 젓이 단지게 불엇을때는 작고 짜내는수밧게 업습니다.

그러데 젓에 멍이생기고 거테 붉은기운이 돌고 적절열이 생기면 유선염의 의심이잇스니 이러할때 [illegible] 주무르면 더 고생합니다.

깨진유리쪽이 다시새유리돼
—그나마비용도적게들구— 이래두버릴젠가요?
××쓰레기통출신의 갱생미담!××

—어런것은 엿장수가 일전이 사이다병 베—루병 나 약병, 화장품병이라도 다쓰는테가 잇습니다. 유리는 아무리 깨여진 조각이라도 다시녹여서 유리로 쓸수잇습니다.

그러므로 깨여진 유리조각도 [illegible] 회것은 회것대로 누른것은 누른것대로 푸른것은 푸른것대로 가저가는것입니다.

그리고 우유병 지엄병 고급한 약을 너헛든 병 유리조각가운데도 아주고급품이 됩니다 그것은 그유리의 품질이 극히 조흔연것입니다.

유리조각을 다시녹여서 그릇이나 병을 만드는것은 소다재처리로되는것입니다. 그런데 두번째 유리조각으로 만들때는 처음에 아주새재료 유리를 만들때보다 소다재가 적게듭니다.

이런 소다재(曹達灰)는 외국에서 수입되는것이므로 깨여진 유리조각으로 다시유리를 만드는것이 소다재가 얼마나 경제가되는지 모릅니다. 각가정에서는 이러케 적은데까지 경제적관념을가저주는것이 비상시에 주부의 할일인가 합니다.

마요네스 쏘—스
—집에서 맨드자면—

요즘우리가 흔히 식당가튼데 드러가 주문하는 사라다는 대단히 맛이잇고 영양이 조코 보기도 조흔요리입니다. 우리가정에서도 간단히 만드러 먹을수잇스면 아조 조흘것입니다.

그런데 이사라다에치는 마요네쓰쏘—쓰를 잘만드러야합니다

마요네쓰 쏘—쓰를 가장원칙적으로 만드는 방법은 [illegible] 일것가트면 계란노란자위한개서 양조 큰숫갈로 하나, 사라다기름 차 차스숫갈로반, 소곰차스숫갈 노반쯤이면 표준량이외다. 만드는법은 노란자위를 사발가튼데노코 작고 저으면서 소곰 개작, 또는 호초를섯고 사라다유를 조곰식 떠트리면서 작고 저으면 차츰 엉겨듭니다. 이때에 초를조곰식떠트리면서 저으면 시젓습니다.

그러데 사라다기름을 한꺼번에 떠려붓는다든지 잘젓지못하면 모양이 숭업게됩니다.

長篇小說 愚氓
朴泰遠 作 洪祐伯 畵 【112】

세우재의 그몸밥 (六)

「네? 정갈이요?」

홍서방은 뜻밧게 놀라, 눈을 크게 뜨고 되붓엇다.

「응」

젊은이는 어둠속에 담배연기를 후— 내뿜고 그의 얼굴을 처다 보며 한다.

「말로서는 들엇습니다만 아직 구경은 못하엿지요」

「흐응……」

젊은이는 무어면 혼자 고개를 끄덕이고 나서

「구경은 못하엿더라도 말은 들엇다니 그럼 대강 짐작은 하겟소만은 이는 참말 [illegible] 의 비서(秘書)이요. 허지만 한간에 흔히도라다니는것은 진본이 아니요. 생각해보구려 그것이 모두 진본이라면 별 그사람네들이 그냥 무어 두겟소?」

젊은이는 되는대로 그런한 말을 한마디 하고

「그러나 설혹 진본을 가지고 [illegible]

[illegible] 「그 책이, 그 정감록이 대체 언제 [illegible]」

「하, 하, 하……」

젊은이는 어처구니 업지 웃슴이다.

[illegible]

서도 그 오딘가 [illegible]

다는것이 썩 어려운 일이라 그래 불상한 백성들이 갈팡을 못찾고 방황들을 하는구료. 암하가 목적에 미친것을 도무지 모르고 당장 그날 그날을 부지런한 명리(名利)를 취하여 정신을 수고로히 하는줄 이란 우리 보기에는 가엽서 못견디겟구료 허지만 그도하는수 업지 무연중생(無緣衆生)은 불가제도(不可濟度)라고 불가(佛家)에서도 이르는 터라……」

젊은이는 자기가 바루 진록하게 나이 먹고 홍서방이 자기처럼 노상 젊기라도 한것처럼 제법 타이르기라도 하듯이 가장 점잔을 빼며

「아수 쉬운 례를 들자면 정감록 속에 십리장송(十里長松)이 일조백(一朝白)이라 십리의 긴 솔이 하로아침에 하애진다. 그리한말이 잇소그려. 그동을 예날에는 아모도 몰랏구료—십리장송이 하로아침에 하애지다니 무어 [illegible] 먹어 모두말라죽는단 말인가?——허지만 결국 그것은 무엇을 가리킨말이냐 하면, 세상이 개화가돼서 조선천도에 전신전화가 통하고, 그래 하야케 깍근 전신주들이 우뚝우뚝 서지안엇소? 그말이란 말이야 십리장송곤 백이란……」

「하, 하—」

홍서방은 젊은이가 일러 주는 그저 고마한 말에도 [illegible] 바보가터 입조차 떡 버리고 물어보려니까 마악 다한 담배를 길바닥에 버리고난 젊은이는 이제 잇서서도 그말을 의심하는 어가 엿든것이 도리혀 괴이쩍다고나 하는듯시게 잠간 홍서방의 얼골을 처다보다가

『아, 그야 이를 말이요. 조금 한 사람들의 섬미가 그저지금 당장 절도령이 나오지안는대서 그것을 허황되게 여기지만 그건 다 아직도 시절이 안와서 그러케고……이제 두구보시구료. 불과 몃해 안으로 천지개벽하는 날이오지』

그리고 새삼스러히 젊은이는 어둠속에 주의를 잠깐 둘러본 뒤에,

『말이 나온 김이니 아수 일러두는게오만은, 세상사람들은 모두 절도령 절도령 하고 이름이 정씨(鄭氏)라 하고 잇지만 그것은 잘못 전해저서 그런거지 정말은 정씨(鄭氏)가 아니라 밧전자, 전씨(田氏)라 호 전씨——. 전씨, 정씨 발음이 비슷하지 안소? 그래 전도령인것을 절도령으로 잘못알고들 잇지만은 진본 정감록에는 분명히 전씨로 되어 잇거던——』

그러한 [illegible] 말을 젊은이는 [illegible]

國產最高・强力榮養素

お肌の疲勞を回復し (살결의피로를회복하고)
見違へる程若返へる (몰라보도록젊어지는)
强力な榮養素…… (강력한영양소)

普通のコールドでは滲透力が尠い (보통콜드로는 삼투력이적다)

○ 여름은땀、脂肪의分泌가 過剩하며 塵埃나紫外線의 刺戟이强한고로 皮膚는疲勞하야 榮養分이不足하므로잔주름과살 이느러지는等原因을맨듭니다。

○ ウテナコールド는 잘피고 有效脂肪性의 强한 榮養을 皮膚深部에 滲透시켜 皮脂의 新陳代謝를 調整하야살의 疲勞를回復시킴니다。惡質의 버테데와 잔주름、살느러지는것等을 解消하야 물라보도록살결을젊게합니다。

○ 表面이 煉白粉과 가티힌것이나손으로만저보면 풀과가티 말짝말짝한콜드는 皮膚表面을 더풀뿐이오 滲透力이업는고로아무런 美肌効果도어들수업습니다。

ウテナコールド는맛사지크림으로가장理想的입니다。

ウテナコールド(花印) 우테나콜드

正價 六十錢 一圓二十錢

智異山探險記

智異山行第二日 (二)

興趣의 稷田谿谷

李殷相

우리는 아직 稷田谿谷의 … 우리 앞에 나려간 … 기로서니 十里를 어가다 … 나린에는 사람의 눈이 … 調로이 보기가 쉬운 것이 … 눈앞에 … 빗水瀑떨기 흑군 대군 대보이 싶은 흘리는 … 심이 아니냐, 黃綠이오 深綠이오 … 天地가 온통 綠色으로 만 … 며 잇는 이 深谷속에 … 저 水瀑떨기는 너무나 … 淸澄하야 도 …

學藝

個性確立과 獨創의 文學

우리 文學의 새로운 出發을 위하야 (六)

韓 植

우리는 이와 가튼 … 分離치 못할 關係를 가지고 있다 …

(創)

쉴 - 도레 - 르, 웰수아나 - 돌 - 코 … 適하는 個性을 大膽히 作品 … 明하는 …

(低)

文學이 우리 지능한 대신에 … 이 世界에서는 …

(自)

… 同時에 스스로 … 活動하는 …

(行)

… 人生의 … 世界 … 意味 …

漢詩

題梧桐 押陽 桐岡 李漢

佳作之一 市內長乙町大三ノ八 李寅鎬

庭梧得地覆銀床 老幹扶疎耀晚霜 明月滿枝雙鳳下 淸風弄葉一蟬藏 先飄金井秋聲早 獨秀龍門曉影長 寄語與人休吏爨 焦材難遇蔡中郞

知性의 意味限定

헤-겔의 歷史哲學에 비추어 (5)

金 後 善

또 그것이 生命的統一體이기때문에 媒介的行爲體가 될수 잇는것이다 …

燈臺峯과 立石

一西湖津散策一 (四)

白 鐵

西湖를 中心한 어近隣의 東海岸의 … 風景 …

東海岸

閑夜月 (九)

女流短篇

張德祚 作

崔根培 畵

… 대전마마 …

靑春男女의 性慾 減退와 其原因

人間一生에 잇서서 가장 幸福하여야 할 靑春期에 잇서서 性慾의 減退로 因하야 …

中年期男女의 早老原因은

홀몬의 作用

强力홀몬劑 ホルモーゼ의 偉力

注文은 直接本舖로

服藥報告實例의 一部

醫學博士 中井先生 創製

性醫學界의 大權威인 醫學博士中井先生께서 多年苦心研究하는 結果 生殖機能絶對强壯劑ホルモーゼ를 遂發見創製함

精力이 旺盛

靑年 中年은 勿論이요 아주 衰弱한 老年이라도 먹으면 대번에 뜻대로 되는 不老長壽의 秘藥

藥價 五日分 二圓五十錢 十日分 四圓八十錢 二十日分 九圓 一個月分 十三圓

發賣元 東京漢洋藥學研究所

可恐할 梅毒

◇初期에 加療하라◇

梅毒의 經過 / 梅毒은 遺傳 / 初期에 治療 / 梅毒의 簡易한 內服療法

有田ドラッグ專賣所
東京 京城 平壤 釜山 群山 全州 光州 木浦 大邱 馬山 …

榮養劑는 複合헤―페菌時代

病慰問·慰問袋에기뻐하는錠劑わかもと

脚氣と疲勞恢復に

盛夏時는體內에含水炭素(米의主成分)의燃燒가特히만코 그에比例해서비타민B의需給도增加하므로 비타민B의缺乏症이激增합니다

비타민B缺乏症中가장顯著한것은脚浮腫, 痲痺, 動悸氣分의不快, 胃腸의膨滿感, 便秘等의症狀을隨伴하는脚氣인데 激烈한勞働에 從事하는사람들의慢性的인 深刻한疲勞와倦怠도 비타민B缺乏의症候로서 이것을 放置하여둠에肺結核과肋膜炎에걸리는경우도적지안습니다

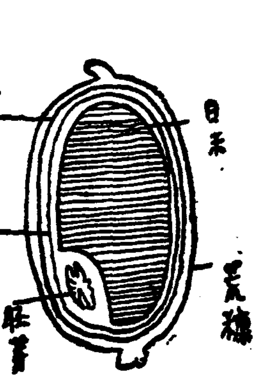

그러므로 最近推奬되고잇는胚芽米와半搗米를먹는것은勿論조흔일이나 그消化吸收를마른胃腸도脚氣에걸리고 活動이鈍해지면 비타민B는 吸收치못하고 體內를거저通過하고맙니다

錠劑わかもと는비타민B를豐富히含有한우에胃腸을 細胞組織부터强化하고 그活動을活潑케하는故로 胃腸型의脚氣에는勿論이고 心臟脚氣, 浮腫脚氣, 姙娠脚氣, 乳脚氣等모든型의脚氣에單一비타민B劑가追隨를不許하는 豫想以上의效果를奏합니다

또疲勞恢復에對하야는 先般大阪市衛生試驗所에서 行한實用試驗에依하야 體重增加에 作業力의强化에 疲勞度의輕減에 여러가지의優秀한成績을證明하고잇습니다

虛弱兒を體質から强化

當來할新學期의工夫에 견디어나갈體格을 만드는데는暑中休暇인只今이야말로 絕好의機會입니다 그러나一言으로 虛弱이라고할지라도 筋骨薄弱, 腺病質, 胃腸의衰弱等 여러가지가잇스므로避暑를하는데도 바다나山이나溫泉이나 그土地에따라適不適이잇습니다 마치單味의榮養劑가몸에맛고 안맛는것이잇는것과갓습니다

그런데 錠劑わかもと는發育促進과 糖分過食의害를防止하는것을兼한후라빈을爲始하야抵抗力强化의비타민A·D 筋骨을만드는 아미노酸 칼슘 增血素누구레인에 豐富하고☆

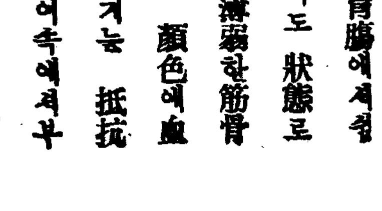
フラビンの結晶

☆또此等榮養素가 胃腸에서잘 吸收되도록 고로이도 狀態로 含有되어잇는故로 薄弱한筋骨을强健케하고蒼白한 顔色에血色이나고結核病을이겨내는 抵抗力을만들고도 體質이속에서부터改善된證據로는 食慾이增進하고飮食을 가려먹는習慣을적게하는等綜合榮養劑로서의 眞價를發揮하는것입니다

本劑의四大特色

1、비타민B强力

비타민B의含有量은自然物中第一位라고할만치藥用헤ー페菌에更히이에數倍나하는 新發見의삿가로미세스NK菌을 配合한複合헤ー페菌劑입니다

2、食品의榮養化率을노핍니다

各種의食物을 消化하는데必要한十數種의酵素를 網羅하고잇스므로食前食後에 錠劑わかもと를먹고 안먹는데 食物의榮養化率에훨신差異가잇습니다

3、絕對로副作用禁忌업습니다

이藥의主成分헤ー페菌에는 肝油過服의害를除去하는物質도잇습니다 醫藥과同時에服用할지라도 全然關係가업고오히려 醫藥의效能을助長합니다

4、먹기쉽다

藥을실혀하는애기들 婦人들도잘먹어서 널리各家庭에愛用되고잇습니다

小學校를爲해

わかもと에부터잇는掛圖引換券을先生께드립시다。그것과引換으로여러분의學校에美麗한掛圖가寄贈됩니다。

酵母劑의革新

萬人幸福의源泉인、最新榮養知識을平易히、說明한『酵母劑의革新』이라고題한四六倍判의리푸렛트는葉書로申込하는분께無代急送합니다。

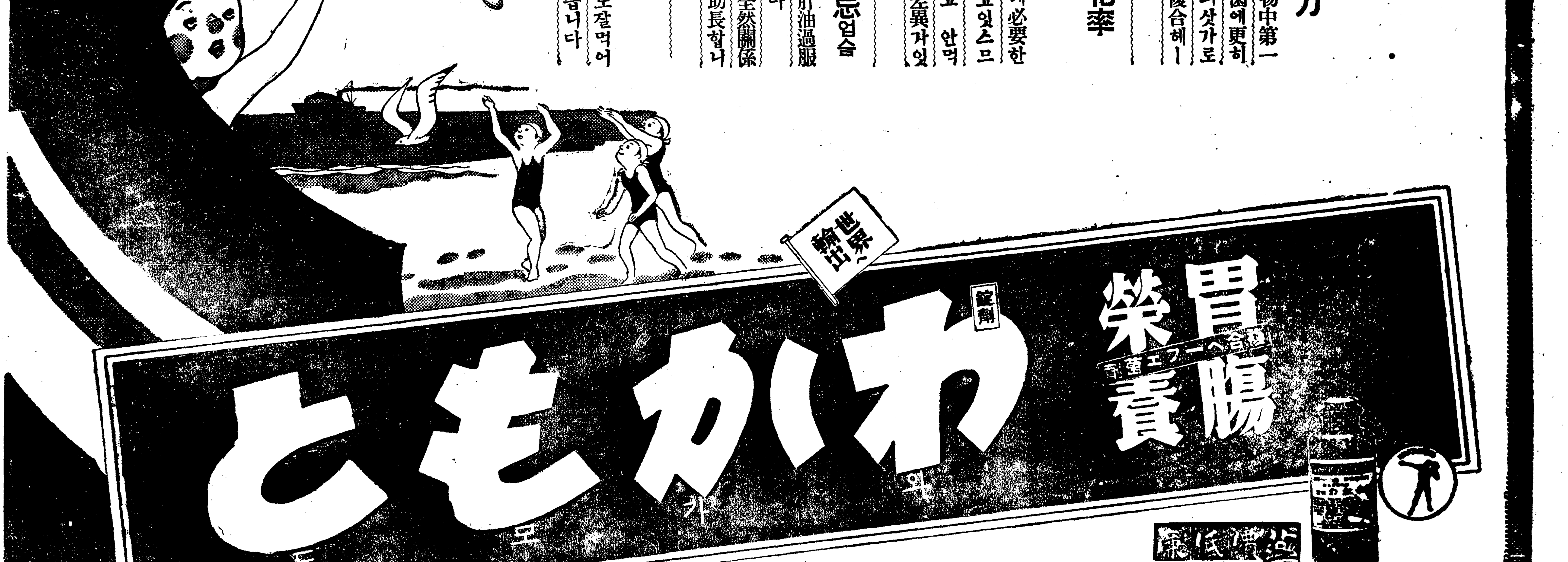

三百錠 二十五日分 一圓六十錢

德用千錠入 五圓

慰問袋用 五十錢

東京芝公園 株式會社わかもと本舖 榮養と育兒の會 振替東京一七〇〇〇番·電話芝代表一七五一番

阿鼻叫喚의 各地慘況

南大川의 물에 밀린 人畜의 死體累累
洪君里行荷車搭乘者七名沒死
想像以上、端川地方慘害

【端川】 [illegible]

鴨綠江上流의 被害
家屋流失浸水多數

【新義州】 [illegible]

高原市內水國化
浸水家屋百餘戶
農土被害가千餘町步

【高原】 [illegible] 에서 수난민의 피난소동을 여 [illegible] 르짓는소리와 가축들의 비명은 [illegible] 시작하였다 어제그동안의 피해를보면 시내침수가옥만 백여호 이상이엿고 농작물피해는 군내에 일천여정보가령이라고한다

長津江水電被害
一部는 復舊遼遠
火力發電關係로 一部送電制限

【平南支社電】 [illegible] 장진강수력발전(長津江水力發電)이 [illegible]

一、장진강 [illegible]

二、제이 제삼 제사발전소는 [illegible]

元鐵서 葉舟配置
復舊作業晝夜兼行
復舊班과 連絡次로

【元山】 [illegible]

利原地方에도 被害莫大

【利原】 [illegible]

海州에 特派稅關
內外船舶出入도自由

【海州】 [illegible]

跋扈하는 强竊盜
怪漢二名農家侵入
三百圓强奪逃走

[illegible]

二人組食刀强盜
黃州雜貨店襲擊

【黃州】 [illegible]

四人組少年竊盜團
海州署에 被檢

【海州】 [illegible]

癩患者가 橫行
臨溪市民不安

[illegible]

待望턴 大邱上水道
擴張工事遂認可
飮料水飢饉永久解消

【慶北支社電】 [illegible]

擴張計畫의 全貌
總工事費二千七萬五千圓
給水能力五千五百立方米
竣工은 明年十月頃

【慶北支社電】 [illegible]

三人組詐欺團
二千餘圓騙取

【慶南支社電】 [illegible]

賄賂？寄附？
現職警部瀆職事件
贈賄만 分離審理
被告는 前陳述을 飜覆

【慶北支社電】 [illegible]

經濟戰强調週間
全州商議猛活動

【全北支社電】 [illegible]

水害畫報 —上은 高原市內서 暴雨와 颱風으로 破壞된 家屋 下는 水國化한 高原驛前

肺患 必讀 診斷常識

…당신은…
●정신수척해가지는안는가
○외간기침과 담이나오지는 안는가
●三十七度二三分의熱이每日午後에나지안는가
○어떠지 몸이무겁고 식욕도나쁘고 식욕부진 ...
●기침이 만이지고 담이 만코 ...
…이것은肺病初期의症狀입니다…

…이것은肺病의第二期症狀입니다…
그러나 恨歎마시요 正當한療法으로
肺病은! …治療된다……
……正當한療法……
無料送呈
大阪府布施市 功德山 林寺

美活石鹸

神經痛・류마치스治療劑 ネウロミシン(金剛)
KONG-GO KONG-GO KONG-GO
京城府 金剛製藥所

保健國策 政府도督勵하는蛔虫驅除 虫退治 マクニン

京城中等學院 新學期開始 生徒募集
京城音樂專門學院 生徒募集
京城外國語學院 生徒募集

山崎仁壽堂 京城府鐘路四丁目

朝報案內
高木貴金屬店
早漏防止
强性强精藥
金剛商會 メガネ 萬年筆
產婆見習二名募集
募集
至急

民需制限物資解剖 ⑤

生活必需品도 消費徹底制限

銑鐵

鐵鑛石을 熔鑛爐에서 「코-크스」와함께 加熱熔融하야된것이 銑鐵인데 이것을다시 精鍊或은石灰를加하야 平爐로 熱하고 夾雜物을除한것이 鋼材이다. 銑鐵에는 鋼의原料로되는外에 所謂鑄物用銑鐵이라하야 銑鐵그대로 鍋、釜、鐵管等에使用되는것이相當히잇다. 政府에서 這般銑鐵鑄物製造制限規則을 公布하야 其使用을制限하려한것은 이後者에關하는것이다. 그런데 製鋼用의 銑鐵은 白銑이라고도하며 含有炭素가 鐵과化合한것이요 後者는이와反對로 鼠銑이라고도하며 炭素分을遊離한것이다. 銑鐵(製鋼用、鑄物用을包含)의需給狀況을보면(單位千噸)

	生産	輸入	計
昭和十一年	[illegible]	[illegible]	[illegible]
十二年	[illegible]	[illegible]	[illegible]

(推定)

으로 約七割強의 自給率을보이고잇는데 이中 昭和十一年에對하야 製鋼用과 鑄物用의 比률보면 合計三百六十萬噸中 鑄物用銑이 占하고잇는額은 九十五萬噸이다.

×

다음에 이九十五萬噸의 鑄物用銑의 用途를 簡單히 說明하여보면 如左하다(數字는年産額、單位는千圓)

鑄鐵管	一五、〇〇〇
放熱器	三、八〇〇
機械用鑄物部分其他	[illegible]

그리고 元來 製鋼用銑과 鑄物用銑은 製鋼作業에 依하야 어느것이나 만들수잇스므로 鑄物用銑의 使用을制限하면 그만큼 製鋼用으로轉用되어 高級軍需用의 特殊鋼의 原料로 할수잇는것이다。

그러므로 政府에서는 鑄物用銑의 用途中 民需라고推定되는것을 制限하려고 四月二十五日 銑鐵用鑄物製造制限規則을 公布하고 文鎭、金庫、灰皿等의 製造를 禁止하엿는데 다시 鋼製品製造制限規則을 公布한結果 그代用으로서 銑鐵의 使用需要가 多分히잇스므로 六月廿九日 制限[illegible]하엿다。

即 最初에는 [illegible] 第二回에는 生活必需品、放熱器(年産兩百萬圓)及[illegible]의 一部分이 抑壓되여 이에依하야 鑄物用銑의相當히큰部分이 消費節約케되엇다。

使用禁止에서 退藏實上必至

金

金은貨幣로서 裝飾品으로서 普時부터 尊重되엿고 資本主義制度下에서는 諸外國과의決濟는 最後的으로는 金으로하여야하는데 日本의現在와가티 非常히支拂勘定으로되어잇는나라로서 만[illegible]

[illegible] 元來 日本은 金의生產이 적은便은아니엇스나 外國에支拂하는手段으로서 金의要求가 激增되어 絕對的減少를느끼게된것이다。最近의 生產額은 如左하다(單位瓩)

	內地	朝鮮	臺灣	合計
九年	[illegible]	[illegible]	[illegible]	[illegible]
十年	[illegible]	[illegible]	[illegible]	[illegible]
十一年	[illegible]	[illegible]	[illegible]	[illegible]

(註十二年은約五十萬으로推定)十一年에는 約一億四千萬圓의 新產金이이섯다。

×

金의需要增加에따라 政府에서는 昨年來 金增產五個年計畫을세우고 昭和十七年에는 內地六十萬瓩、外地七十五萬瓩、計百三十五萬瓩約五億圓을 實現하려고 金의買上價格引上、日本產金會社設立、重要鑛物增產法制定等의 增產促進等을 促進하고잇는데 十三年의豫定生產額二億四、五千萬圓도 容易치안흔모양이다。

金의用途는 [illegible] 二二%가 [illegible] 二五%가 [illegible] 되는데 政府에서는 國際決濟手段으로 金을確保할目的으로 民需의不要不急한金을 制限하기爲하야 產金法第十一條에基한 金使用制限規則을 公布하고(十二月二十八日實施)品位 千分之三百七十六 即九金以上의金을 裝身具及裝飾品、額緣、印鑑、齒科用等의金使用을 禁止하엿섯는데 다시 今月二十日부터 金使用을 一切禁止(即九金以下도 禁止)하는 極度의 段階에까지이엇다。그러나 이로써는그다지 큰效果를期待할수업는데 將來는 三億乃至五億에達한다고하는 民間退藏金을 强制的으로라도 買上하여야할것이다。

使用禁止結果 軍需用을確保

白金

白金은거의全部를 輸入하고잇는데 그輸入狀態는如左하다

	瓩	(千圓)
昭和九年	一、二二一	四、四五六
十年	七一三	[illegible]
十一年	七五六	[illegible]

日本內의生產은 昭和十一年에 白金八瓩、砂白金一瓩의 程度로 問題가되지안는다 그價格은 어떠하나하면(瓦、匁當) 昭和九年十五圓 十年十四圓 十一年二十一圓、十二年二十二圓 十三年二十五圓으로 漸騰하고잇는데 그用途는

一、坩堝、蒸發皿其他의化學用具

一、觸板、針金、粉末或은 膠質로서 觸媒에 使用(硝酸製造[illegible]

[illegible] 人絹의「노즐」等에도 使用되고잇다。

代用原料研究 總動員法을發動

【東京】今春企畫院內에 設置된 科學審議會는 新資源의 調査方法은勿論 代用原料의研究 普定規格의 採用等各特別委員會가 모두 活動를 樹立할수잇게되엿스므로 休暇終了를기다려 九月總會에 諮問한後에 一部를 實施하기로되엿는데 아직 一部는 研究의 餘地가잇고 또새로히 基本的研究 試驗研究 企業化研究를 要하게 된것도 잇서 政府에서는 此際에 國家總動員法을 發動하야 積極的으로 右目的達成에 努力하여야한다는說이 有力하게되엿다

그리고 이의關係條文은 左의 平時規程이고 試驗研究에依한損失에對하야는 補償乃至 補助金의 制度를取할方針이라한다

▲第二十五條 政府는 國家總動員上必要한때에는 總動員物資의 生産或은 修理를 業으로하는者 또는 試驗研究機關의 管理者에對하야 試驗研究를 命令할수잇슴

▲第二十八條 政府는(中略)前略또는 第二十條의 規定에依하야 命令을 하는境遇에는 勅令의 規定에依하야 이로써생긴損失을 補償하고 또는 補助金을 交付함

重石水鉛商不安 中小業者排斥策?

組合期成會委員에게對答한 鑛山課態度자못模糊

朝鮮內에散在한 重石水鉛商은 그數가 百餘에오 京城에만五十餘處나되고 그들은 大部分이小資本으로經營하고잇는데 이重石商의 一大脅威가 생기어 物議가紛紛하다 即既報와가티 지난十六日 總督府鑛山課에서 朝鮮重石鑛業組合이 設立되엇슴때幹事中一名을 重石買入業者側代表로 選任키로되어 小川某로決定하엿다한다 그런데小川某等五人으로써朝鮮重石水鉛商協會案이란것이 떠도라이것이 或은鑛山課에서 認定한것인 與否로 그날에도 相當한波紋이잇섯고 그소리가 퍼지자 中小重石商間에그存立에 重大關係가잇는것이라하야그對策을 講究코저 十九日午後七時 國一館에 京城市內重石水鉛商三十餘名이 모여 懇談한結果

國家非常時에잇서 重石水鉛은軍需品中一時라도 不可缺의重要한것이니 我等重石水鉛商은一致團結하야 그需要供給을圓滑히하고 價格及販賣의 公平한調整을 圖하야 當局指導下에協力한 組合을 組成하고 目的의達成을期한다

를 決議하고 即時朝鮮重石水鉛商組合期成會를 設立하야 委員五名을 選定하고 閉會하얏는데二十日 委員이 總督府鑛山課를 訪問하고 그指導를 請하얏든바 村山理事官으로부터 小川氏(日產鐵業)로하야금 組合組織을 慫慂하얏스니 그대들이 또새로운것을 만들것이아니라 小川氏와 相議하야하라 고回答하얏스므로 委員들은 그眞意가 那邊에잇는지몰라 目下궁금히여기고 잇다한다 一方小川氏는 十九日會合에도 出席을不肯하얏다는데 或은이것이大資本의重石商들로만 組合을組織케하는策에서 나온것이나 아닌가하야 中小業者들은 推移를重視하고 期成會委員의活動을 期待하고잇다한다

中旬出超 七百四十一萬圓

【東京電話同盟】八月中旬의我國對外貿易概算額은 如左하다

(單位千圓)

輸出	八三、一八二
輸入	七五、七七〇
合計	一五八、九五二
出超	七、四一二
一月以降入超累計	一六二、九四八

產金振興會社 創立初償券發行

產金振興會社의 創立準備는着着進捗하야 十日第一回拂込一株에對하야 二十圓(二千萬圓)를徵收하고 九月上旬創立總會를열어 [illegible] 의 第一回償券을 發行할豫定이다 또資本金은 第一回拂込에 集額하야 第二回(一株二十圓)를 徵收할豫定이라한다

日本海再認識 ◇日本서巡回講演

【東京電話同盟】日本海를中心으로하는 交通貿易은 日滿間連絡航路開設以來漸次發展의 一路를밟고잇는데 內鮮滿의相互的經濟關係의 緊密化를促進하는 日本海樞軸의重要性에 關하야서는一般으로認識이 徹底치 못하므로 日本海經濟聯盟에서는 近近그新事態에 即하야 日滿間에 日本海가 占하는 地位及交通、貿易、產業、國防等諸般의 問題에對하야 널리關係官民의 再認識을求하기爲하야 積極的活動을 開始하기로하고 關係方面의 權威者를 網羅하야 九月中旬부터 約十日間 地元表日本重要都市에巡迴講演會를 開催하려고 目下事務當局에서 具體的計畫實施를急히하고잇다 또同講演會에는 陸軍、拓務兩省滿鐵其他關係方面의權威를 各各講師로 委囑할豫定이라한다

滿鐵運賃改正 朝鮮엔不利

貿易協會에서抗議

朝鮮貿易協會에서는 十月一日부터 改正되는滿鐵의 貨物運賃에關하야 多大한關心을 가지고 잇다 即運賃改正의 結果는全般的으로보면 社國線을通한 遠距離貨物의 運賃에잇서서는 相當히遞減되고잇스나 安奉線과가튼 近距離運賃(朝鮮物資의需要地는 主로 近距離에잇다)에 잇서서는 砂糖、地下足袋及고무靴等의 僅二三品目을 除外하고는 도리어 모두增額되고 從來朝鮮에서 多額을 輸出되고잇든 品目으로서 米는 七割五分醬油味噌은八割의 急增을 보게되며 其他모두二割五、六分內外의 貨物增加를 招來하게된다 從來安奉線은 滿鐵線에 比하야 約當九十錢程度低廉하든것을 今回의 改正에依하야 穀類、生薑、石炭及鑛產의 五品目을 除外하고 同運賃으로되고 大連奉天間의 運賃을 百二十粁의 近距離에 잇는 安奉線과가티 取扱하는것은 朝鮮의 物資輸送이 鐵道輸送에 依하는 結果、低廉한 船運賃에依한 內地物資와 競爭할수업는結果로 된다는 等의 理由에 依하야 總督府 鐵道局及朝鮮內各種團體의協力을 求하야 左記와如히 滿鐵當局及滿洲國 關東州의關係方面에 十九日 文書로서 各各要望한바가잇섯다

記

一、安奉線과連奉線과의 車扱運賃에對하야는 距離的으로 어것을考慮하고 從來와가티 相當한差額을設置할것

二、貿易上重要한 左記品目의安奉線車扱運賃에 對하야 特別遞減을考慮할것

▲品目

玄米及白米 小麥粉 砂糖 食料醬諸類 鹽乾魚 醬油及味噌 淸涼飲料水 淸酒 野菜、果物、紙類、綿絲布人絹織物、地下足袋、고무靴、陶磁器、琺瑯器、洗面器、木材、鑛產

三、前二項의 實現에 關하야는 滿鮮車扱直通運賃의制定에 依하야 考慮할것

利息制限令改正 現行率五分引下

京城商議의回答案

總督府에서는 非常時를 反映하야 利息制限令의 改正의必要를 適當히늣기고 前般 全朝鮮各商工會議所에 左와如한 諮問을 하엿는대 即

一、朝鮮에잇서서 金融事情에鑑하야 利息制限令改正의 必要의有無와 特히 同令第一段所定의 利率의 引下에對하야

二、前項의 利率引下의 必要가잇다고하면 얼마로 引下서켜는것이 適當한지 以上을될수잇는데까지 計數的根據를明示할것

等인데 京城商工會議所에서는其後內地及滿洲方面의 實情을調査中이다 現行利息制限令의制限率은

一、元金百圓未滿은年二割以下

二、元金百圓以上 千圓未滿은年一割五分以下

三、元金千圓以上年一割二分以下

以上과가튼데 內地朝鮮間의 銀行金利도 平均二分五厘乃至三分의高率이므로 따라서 個人方面의金利는 其地方地方에 依하야相當한 高率로 行해지는대도잇는고로 이것을 內地와 同樣으로實施하는것은 좀無理라고 생각되어 此際 元金百圓未滿은 年[illegible] 元金百圓以上千圓未滿은 年[illegible] 元金千圓以上은 [illegible]以下로 即 現行의五分以下로 改正하는것이 適當[illegible]

燃料懇談會

京城商議及朝鮮工業協會共同主催로 二十日午後一時부터 京城商議에서 燃料問題에關한懇談會를開催하고 總督府各關係當局供給者需要者側으로부터 各各關係者三十餘名이 出席하야 石炭飢饉에直面한 燃料石炭의需給調節、配給統制等을 中心으로 懇談하얏다

天津駐在員協會結成

【天津發】天津에 잇서서 北支開發、販賣開拓의 目的을 가지고 內地各府縣及外地로부터 進出한 貿易斡旋機關은 新舊合하야 二十二를 算하게되여 이것을 結合하야 親睦과 事業上의連絡을 圖謀하기爲하야 各機關의 駐在員으로 成立된 天津駐在員協會를 結成하고 近近發會하게되엿다한다

經濟界消息

○菊池一德氏高周波囑託就任=殖銀을辭任한 菊池一德氏는 日本高周波重工業囑託으로 同社東京支社에在勤하기로 決定하엿다 어것은暫定的地位로서將來는 高周波系의 會社首腦部에就任하기로決定되엿는데 同氏는 二十四日午後아까즈끼로 京城發赴任한다고

世界景氣動向

世界經濟의改善的傾向

昨夏以來로 惡化一路를걷고잇든 世界景氣는 一年後인 昨今에이르러 겨우回復의氣勢를 보이고잇다. 그러데 今般의回復이 一九二九年에시작한 大恐慌의回復、即一九三三年—三七年의回復과가튼 永續性을가진것이지 疑問이며 第一次의回復은 世界的共通性을가지엿섯스나 今次의回復이 그러한共通性을 가지고잇는가도 疑問이다 即、第一次回復은 農產物及鑛工產物의 激減이라는 基調가 잇서 이基調에依하야 米國을 爲始한 各國의「인풀레」政策이 景氣의 回復的效果를 充分히 發揮하엿스나 今次의 回復은「스람푸」의期間이 僅히 一年밧게 되지안햇스므로 農產部門鑛工產部門에對한 徹底的整理가되지못하야 好轉의基調가업는것이다. 現在農產物의增加는 促進되엿고 鑛工生產物의可能生產力은 整理되지못하고過剩인채로 放置되여잇다。原料在荷의狀況을보면 一九二九年을 一〇〇으로하면 一九三二年一月의 一三〇.九를 絕頂으로 三七年까지 累減되어온것이 三八年一月에는 一二五.九로增加되엿다。國際情勢로보아도 事態는도무지 改善되지안코 世界政治不安은國際通商에 큰障害가되여잇서 世界經濟의基本的事情은決코良好하여진것이아니다。

景氣回復의 障害因

그러나 如何튼 世界景氣가 一次回復되기시작한것은 以上과가튼悲觀材料가 出盡된까닭이다. 다음에 有力한原因은 米國의「루」大統領의 景氣回復策即 膨大한「인풀레」政策의 實施에對한 好感人氣이다 그러나 前言한바와가티 上揭의材料로서 이景氣回復이 永續하리라고 斷定하는것은 危險한것이다. 벌서「루」大統領의「인풀레」政策의 永續性에 對하야 米國財界는 警戒的이고 이「인풀레」期待의景氣昂揚도 來十一月의國會選擧까지 밧게 繼續되지못하리라는觀測이有力한까닭이다。景氣의 推進力으로서 世界的軍擴이잇스나 이것은好轉材料로서 이미昨年의「붐」에繰込된것이요 그뿐아니라 軍需品生產力擴充資材의 輸入이必要한 諸國의購買力은農業景氣의 逆轉에依한輸出貿易의 不振으로 減殺되엇다

農業國의共通性喪失

農業國으로부터 原料를 購入하야 그것을製品化해서 農業國에輸出하고 그利潤으로써鑛工業國으로부터 軍需品等을購入하고잇든 世界經濟의循環體制는 農產物過剩에 依한農業景氣의決潰에因하야根底로부터顛倒되고말엇다。이顛倒는다시 一國의 自給自足을促進하는結果로되어 相互的循環體制破壞에拍車를加하고잇다

輸出不振에因한 輸入力減退를 補充하는 手段으로서 金現送及銀行資金의 動員이잇스나 이것은各國에서 벌써使用하고잇는것이다。남은方途는 借款形式이잇는데 이것도 困難한事情에잇서 一方에는 生産力擴充의 過剩으로 悲觀하는反面에는 生産力不足、物資不足으로 困境에잇는나라도잇다. 그러므로 軍擴이世界景氣에 주는 一般的、共通的 影響은 衰弱되고 其國情에 依하야 差違잇는 影響을주는것이다 그리고 이것이 世界貿易縮小의 一大原因이 되어잇는것은 明白한 事實이다. 따라서 世界貿易의 回復이 去益困難하여지고 我國의 三億圓의 貿易資金을 動員하야 輸出貿易의 振興을 圖謀하고잇스나 其前途는 依然히 悲觀할수박게업는것이잇다한다。

米穀生產改良코저

全朝鮮地主懇談會

朝鮮農會에서는 總督府開催의 各道產業部長會議를 利用하야 米穀의 生產改良及農村振興上地主로서 協力할 適切한方策을 協議하려고 九月三日午前九時부터 府民館小講堂에서 各道農會長及地主側約六十名이 出席하야 全朝鮮地主懇談會를 開催하기로되엿다고한다

爲替崩落으로 上海砂糖暴騰

【上海發】支那軍의 上海撤退後의 上海砂糖市場은 거의全部日本糖에依하야 獨占되어 百七十斤의 賣價가겨우 十五元程度이엇다 그러나上海의 爲替市勢가 崩落하야 日本糖도 爲替崩落에따라 騰貴되어 이며約二十七元에 達하고잇스므로 太沽、和蘭、「하와이」、廣東糖이 輸入되고잇다한다

株式 新高價로 好勢

今日의市勢【二十日】

前場活況 今朝는 外電도 [illegible]

東新二十圓戾 鐘紡三十七圓戾

昂高이며 實念去(金旺旋券하야) 賣方의 踏物續出로 東新百四十二三圓丁인 一圓二高、鐘紡二百三十三圓九인 一圓九高로 奔騰寄付後 休日을 압두엇스나 最後買進하야 東新三圓丁、鐘紡五圓九의 新高價로올느고 其後利喰賣로 伸惱되여 結局東新百四十三圓丁鐘紡二百三十四圓丁에 堅調裡大引

昨今의株界는 雜株高와對支最高方針決定等이 市場明朗化의要因인데 一方漢口陷落迫到에依한秋高期待로 買物이 優勢케되어 結局寸退尺進으로써 東新二十圓戾、鐘紡近四十圓戾를보이고 그騰勢가 자못堅實하다 그러나軟派로서는 今日時局下에서 新東一五〇圓까지 하라는것은 無理이며 一四二、三圓臺로써 겨우이라고도보아 大口는踏上치안는 모양이다 數日前의 上分岐直前까지도 아직은市勢는期待할수업고 高價라고생각하든것이 天井이되고 低價라고생각하든것이 底로되는 所謂軟弱市勢라는見解가 이제와서는 여저버린듯 자못市勢가 다만해진것은 注目된다 整理를거친 雜株의物色買는環境如何를 無視하고 去益活潑하여가고잇는데 이것이 一般人氣를 刺戟하야 漸進步調를取하고잇는 터이다

突發材업스면 押目買進一路?

漢口陷落迫到、雜株高로 市場은 明朗化하야、積極買의目標가 確然치는못하지만 秋高待望으로 市場은 活況을띄고 積極的材料업시라도 買進되어가는 上進氣勢이다 그러므로 大體로보아 突發事만업스면 押目買上進一路를 밟게될것으로 보여잇다

國債閑散

【東京電話同盟】株式의 [illegible]好轉에 刺戟되어 人氣는 處分引締氣味이다 一、二回四分과 佛貨中限이 五錢引締되고 米貨는六分半十錢高이엇스나 賣買는 閑散하엿다

▲甲號五分一〇三、四五▲第三五分一〇三、七〇▲一回四分一〇二、七〇▲二十三年物九八、七〇▲米五分半三六〇、二〇

朝鮮信託에서 地株에放資

[illegible]

期米 低迷裡에 下漲

前場低送

今朝阪地先限은 十五圓六十六錢인 二丁低를 接하고 當은二圓三十五錢인八丁低 中은二圓四十八錢인七丁低로 先限은三十二圓四十四錢인 四丁低로寄付한後 阪地一節六十三錢으로八節七十五錢까지 返戾함을 따라 一節四十二錢으로 下押하엿다가 七節四十九錢에 反戾하고 結局阪止 七十七錢을보고 五十錢에少戾止하고 後場은 土曜로例休이엇다

政府米拂下는 二十二日決定?

昨前場부터 東阪市場을 비롯하야 各地가 모두 軟態에傾하야 오래동안 保勢이고래 一場의 反落을 告하엿다 그原因의 所在를 살펴보면 一昨日의 颱風은威南北의 水害를 이르켜엇스나 其他地方은 도리어 旱害虫害에 救濟가되엿고 內地地方은 還暖의水氣이잇슨後 因而順調인데다가 來二十二日 米穀委員會에서 政府米賣拂을 決定하기로되엿슴은 唯一한 有材料로認하야 慘敗를 거듭하여오던 軟派의 需要期를 쥐하여 七、八分高하면 [illegible]

朝取期米取組內容

[illegible]

正米 部分低나 保合

京城保合

奧地는好順氣分이 漸次로 濃厚하야저서 一部所持側의 軟化說이傳하엿스나 目前買替說과 旧日을압두고 市中은閑散하야 普通米에對해서는 七分搗에의試驗的으로 原料準備를하얏슬뿐이오 따라서 市勢도保合이엇다 ㊣穀良三等三二、七〇 四等三二、五〇 一等白米一四、〇〇

仁川不變

陽天으로奧地一部는挫折되어 賣物이多少散見되여 市中人氣도 軟化의빗을보이엇스나 目前의旧日을압두고 積極的進出을躊躇하얏고 精米側도 內地入注杜絕로 休業狀態를繼續하야 買氣는一層萎縮시키어 閑散하고 市勢도前價同樣으로不變이엇다 ㊣穀良三等三二、六〇 四等三二、四〇 銀坊主三等三三、〇〇 四等三二、八〇 多摩錦三等三三、四〇 四等三二、[illegible] 一等白米一四、〇〇 ㊣一三、九五

釜山頭重

依然히 奧地所[illegible]

大邱軟化

[illegible]

群山堅調

[illegible]

木浦釘付

[illegible]

高米價抑壓과 政府側의再檢討

[illegible]

海外經濟【十九日】

[illegible]

銀行券【十九日】

◆朝鮮銀行券 [illegible]

◆日本銀行券 [illegible]

金利手形交換

[illegible]

鰊油粕麥粉

[illegible]

金銀價

[illegible]

對外爲替

[illegible]

正米

◆京城正米 [illegible]

◆大阪正米 [illegible]

◆仁川正米 [illegible]

正租

[illegible]

雜穀

◆京城雜穀 [illegible]

◆仁川雜穀 [illegible]

綿絲布

◆京城綿絲布市勢 [illegible]

滿洲商況

◆大連特產市勢 [illegible]

株式

◆朝取短期 [illegible]

◆朝取主要株取組 [illegible]

◆東京短期 [illegible]

◆東京短期取組 [illegible]

◆東京現株 [illegible]

◆大阪短期 [illegible]

◆東京代引日步 [illegible]

◆大阪長期 [illegible]

◆大阪短期取組 [illegible]

期米

◆朝取期米賣買高 [illegible]

◆大邱期米 [illegible]

◆釜山期米 [illegible]

◆大阪期米 [illegible]

◆木浦期米 [illegible]

◆群山期米 [illegible]

◆東京期米 [illegible]

◆大阪期米取組 [illegible]

綿絲

◆大阪綿絲 [illegible]

◆各地期米 [illegible]

棉花

◆大阪棉花 [illegible]

人絹

◆各地人絹 [illegible]

生絲

◆橫濱生絲 [illegible]

砂糖

◆大阪砂糖 [illegible]

◆東京砂糖 [illegible]

今日財界 二十日

◆米 [illegible]

◆株 [illegible]

京城物價 二十日

[illegible]

株式 期米 大 京城黃金町 仁川海岸町 マルダイ取引店

京城 益金 證券 仁川 益康

期米 東 趙俊鎬取引店 仁川海岸町三丁目 電話 五六二 · 一〇九